

in sink erator

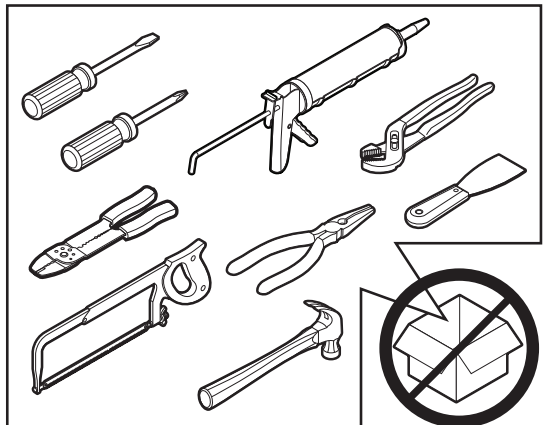

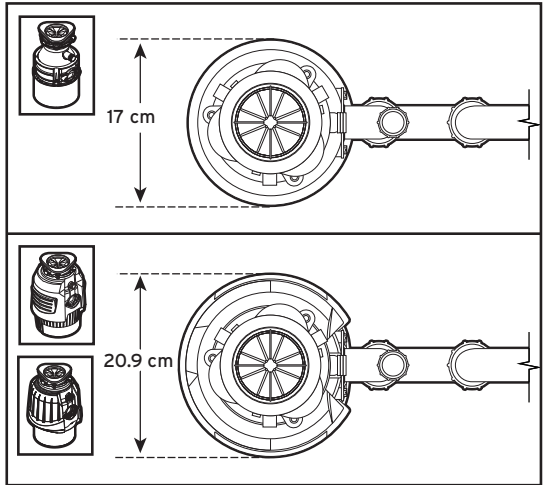

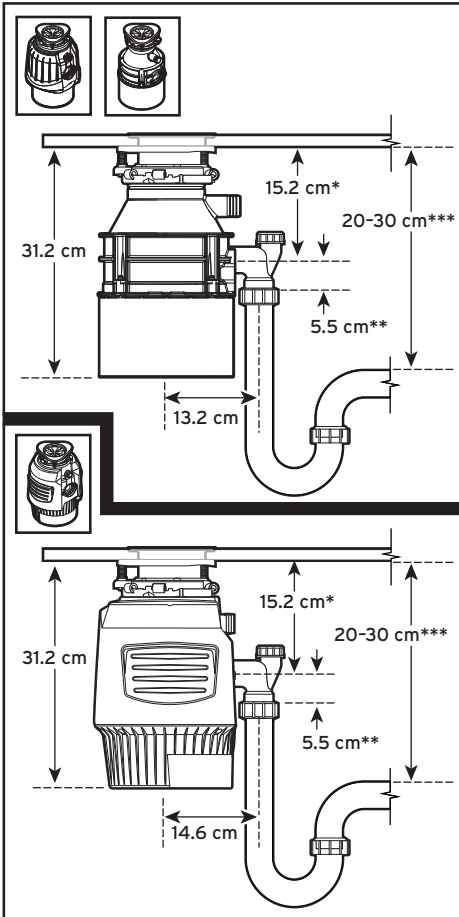

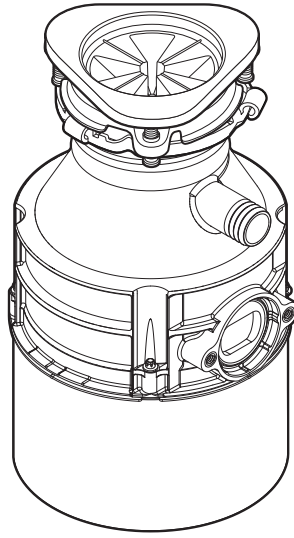
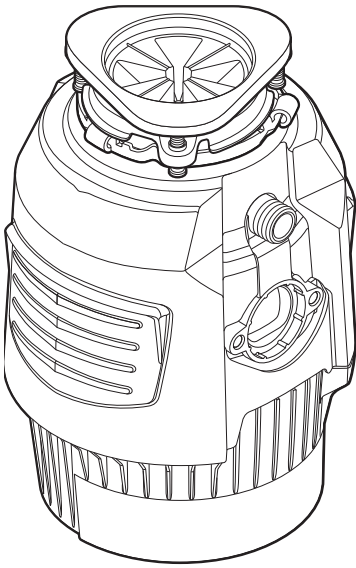
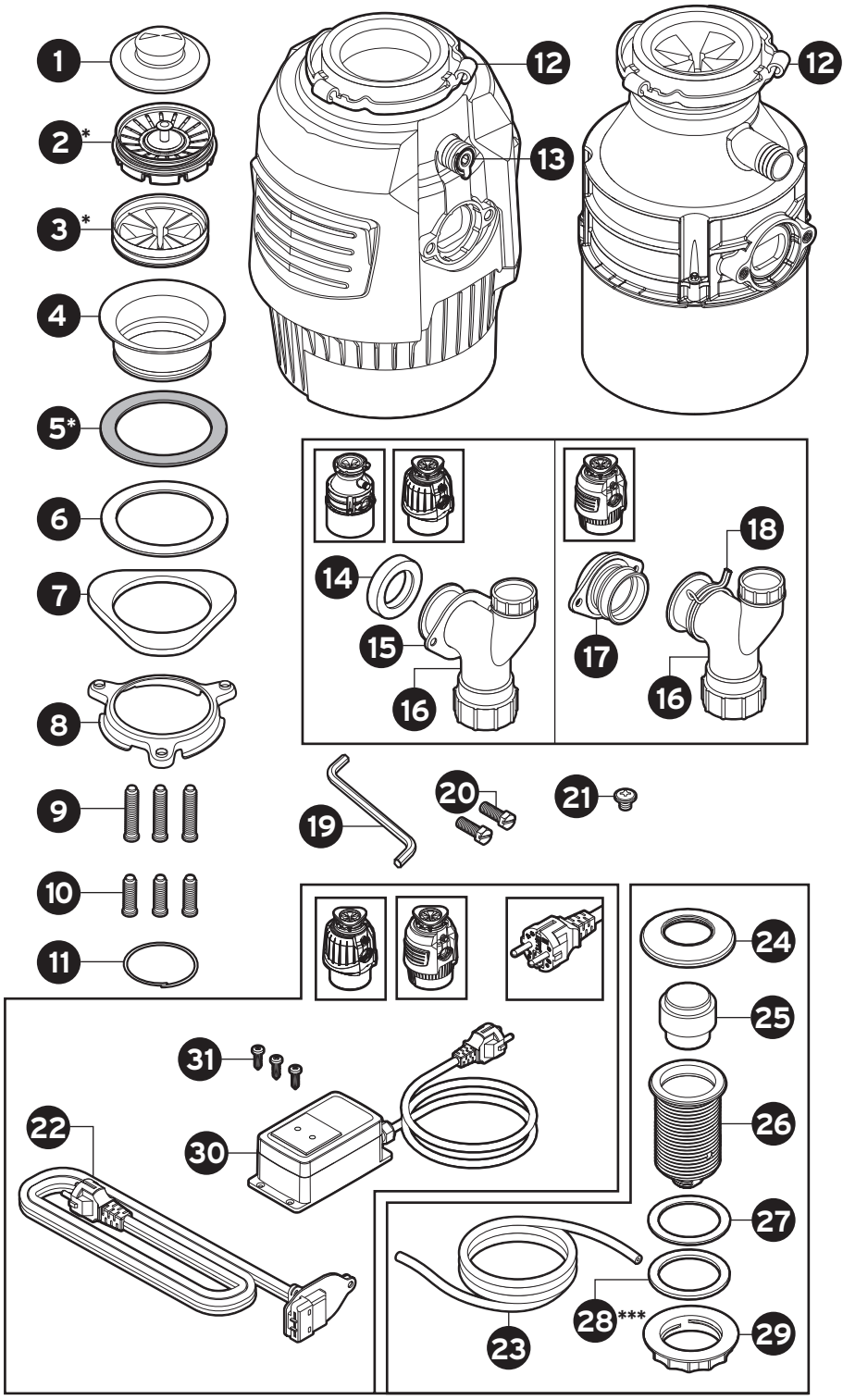
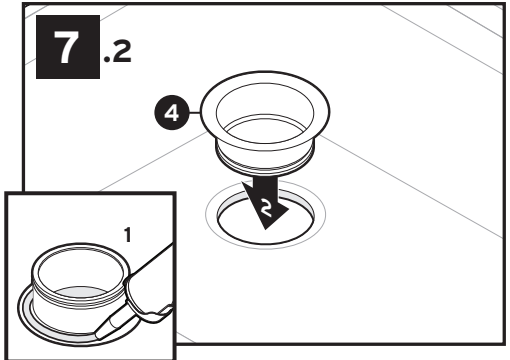
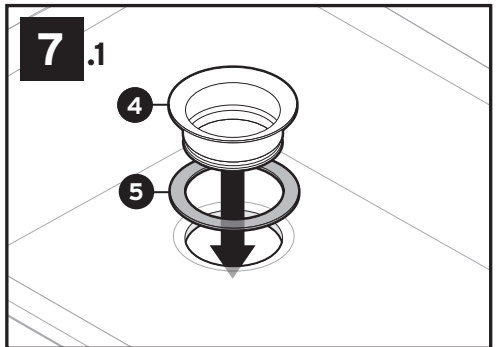
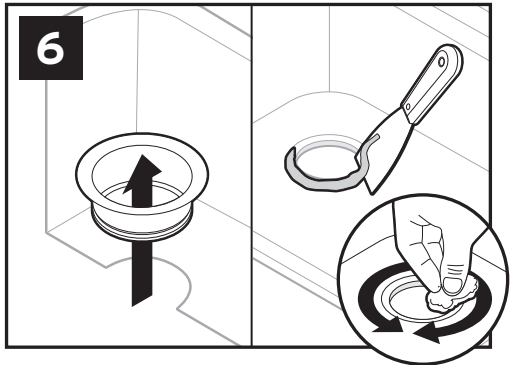
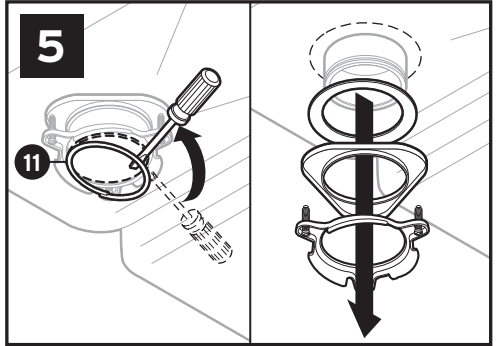
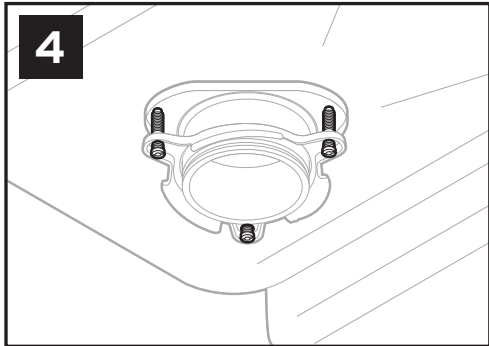
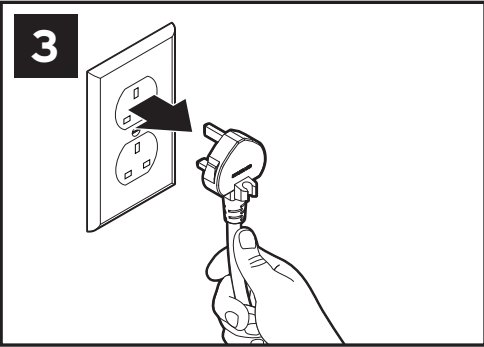
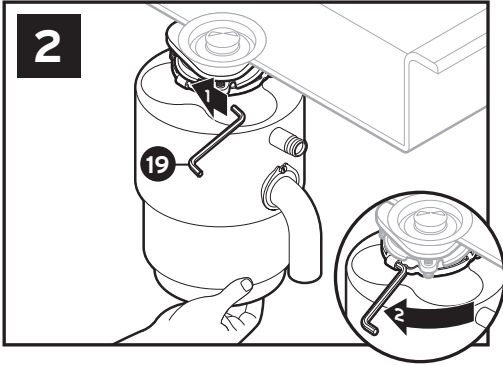
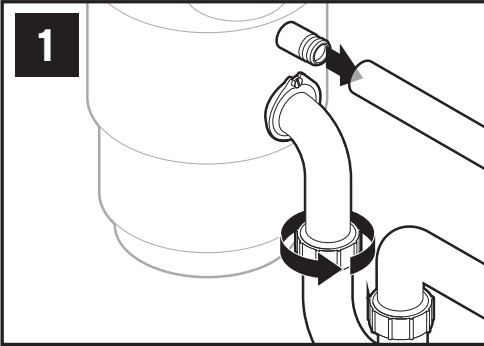
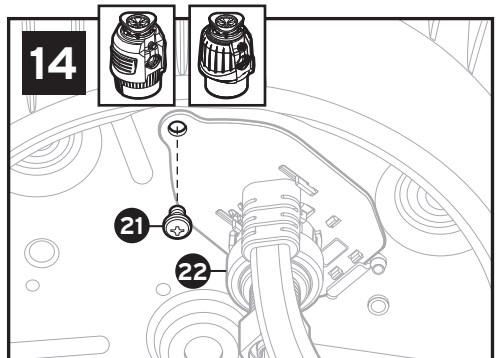
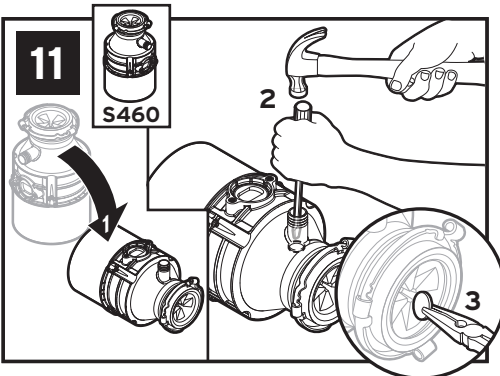
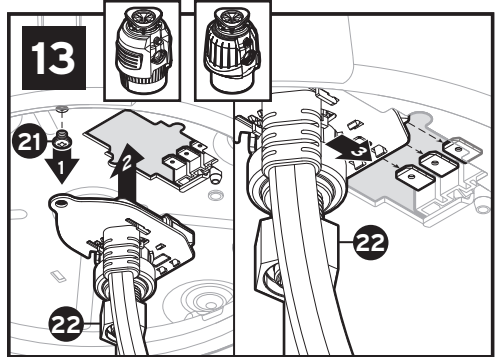
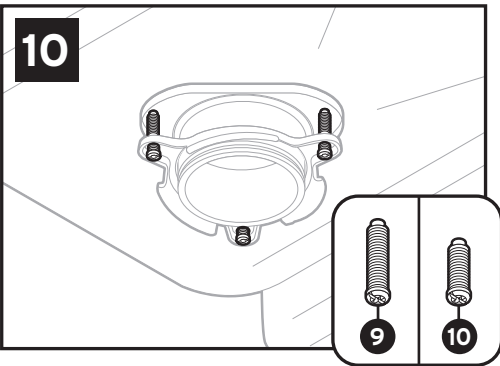
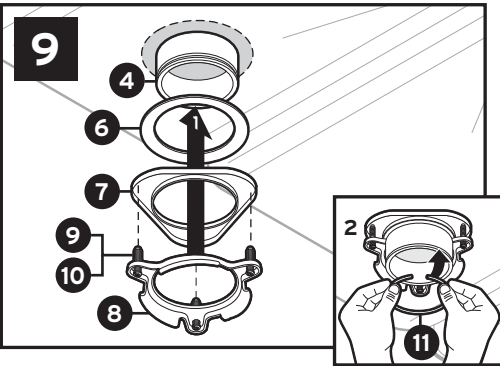
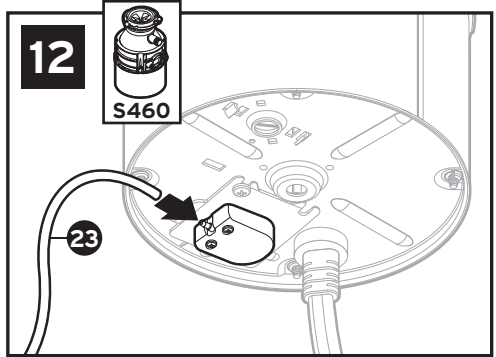
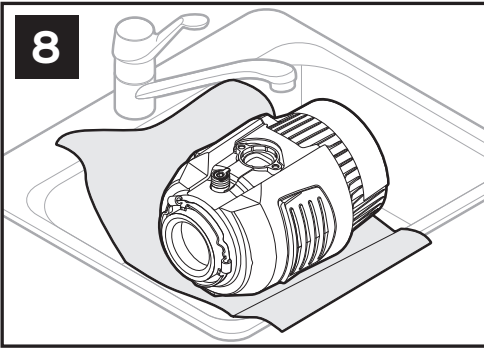

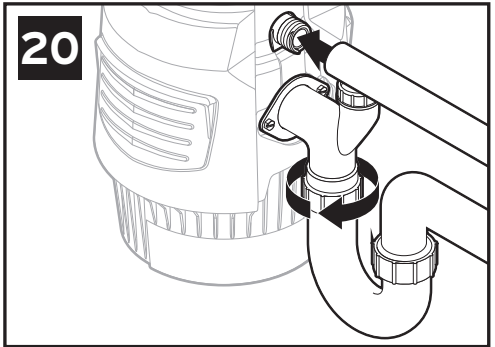
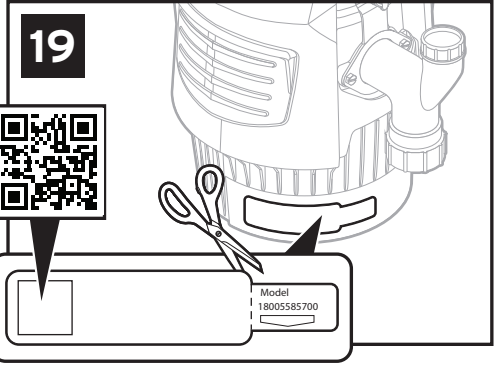
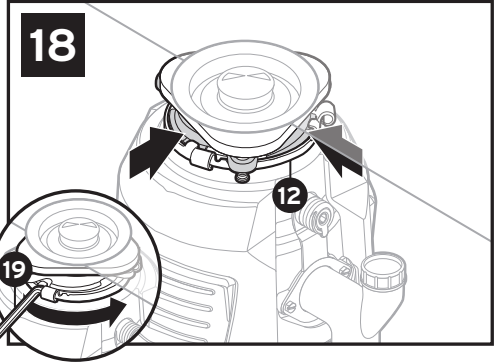
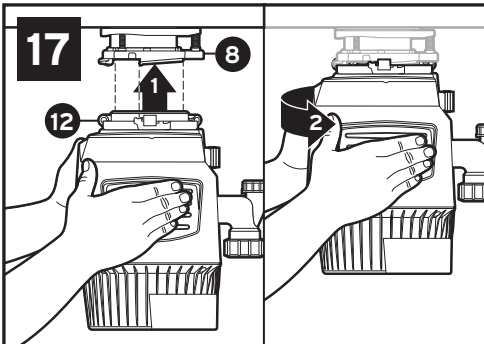
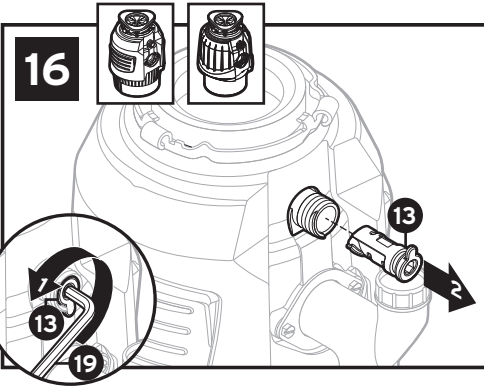
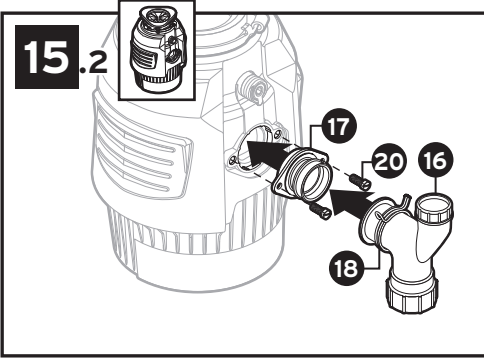
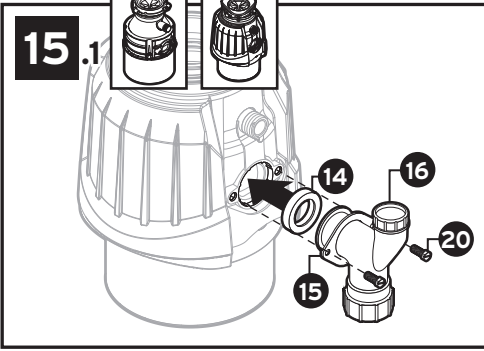

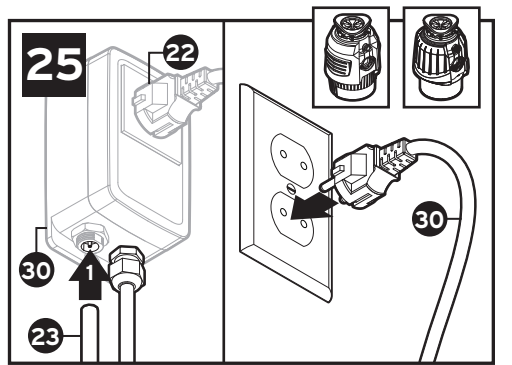
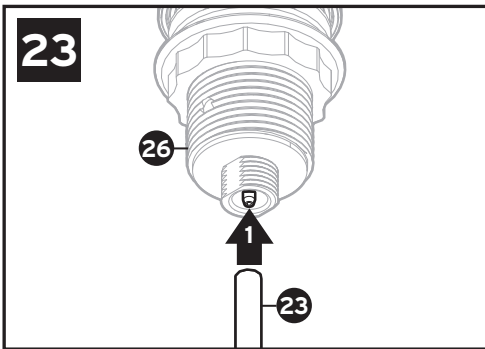
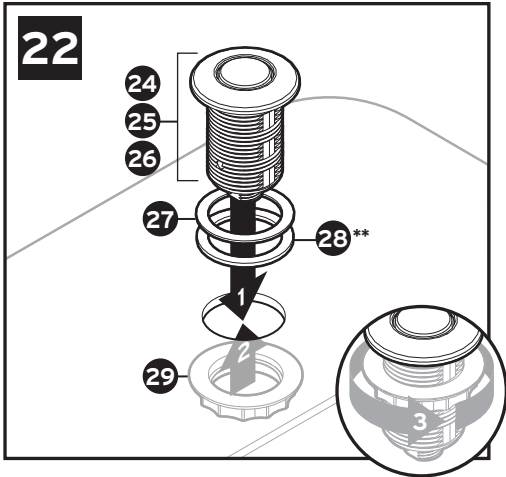
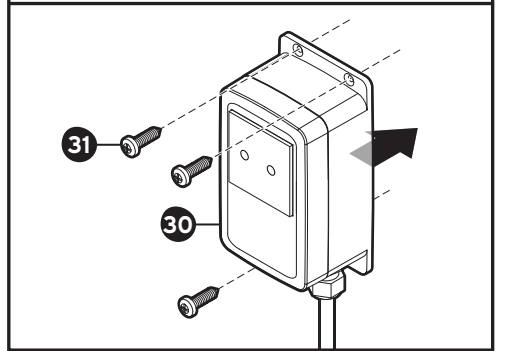
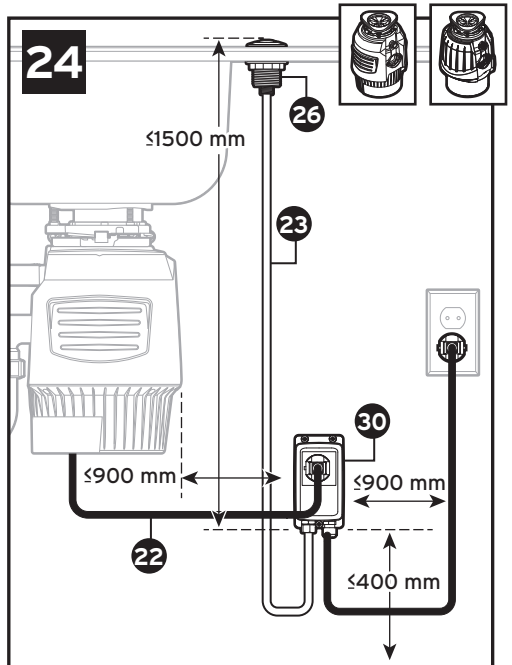
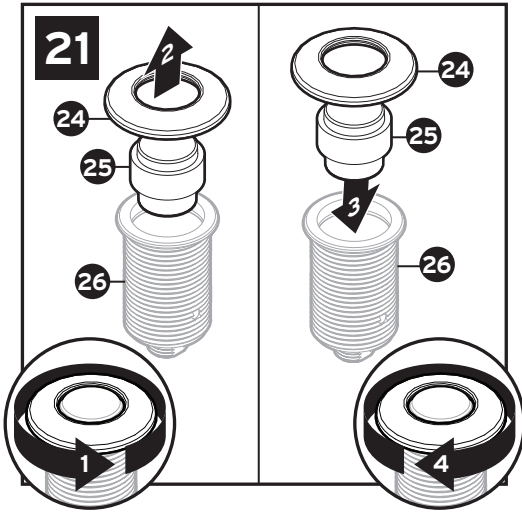

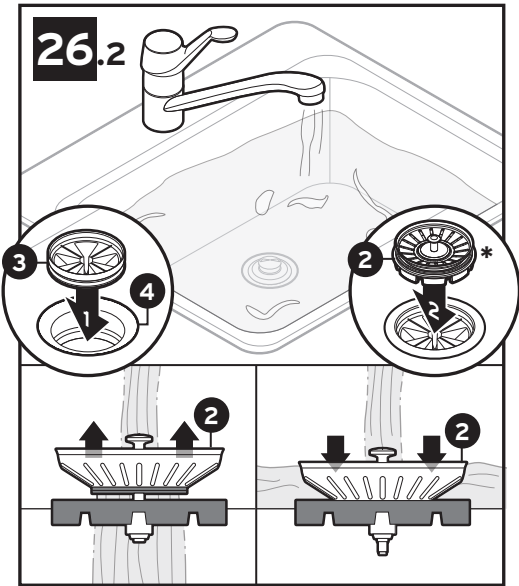
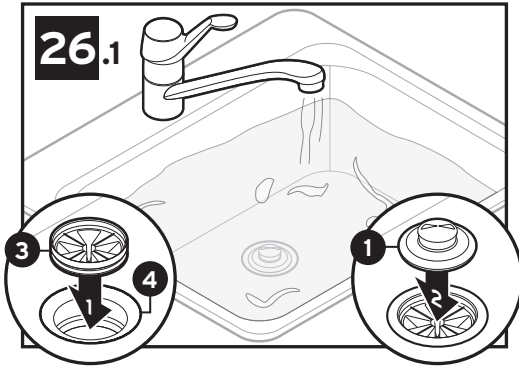

Voedselrestenvermaler

Installatie-instructies



Scan de QR-code om de installatievideo te bekijken.

©2023 Alle rechten voorbehouden.

in sink erator

Afmetingen

Voor gebogen ontladingsbuis

*Afstand van de onderkant van de speelbak tot de hartlijn van de afvoer van de vermaler. Tel hier 12,7 mm bij op bij gebruik van roestvrijstalen speelbakken.

**Lengte van de uitlaat van de hartlijn van de uitlaat van de vermaler tot het einde van de uitlaatpijp.

***De afstand tussen de onderkant van de speelbak en de afvoerpijp moet minimaal 20 tot 30 cm zijn.

Opmerking: Voor de afmetingen van het Cover Control-model - zie Cover Control

Benodigde gereedschappen en materialen (Niet inbegrepen)



Inbegrepen

- | | | | |
|-----------------------------------|----------------------------|------------------------------------------|---------------------------------------------|
| 1. Stop | 9. Schroeven van 38,1 mm | 16. Y-pijp | 25. Drukknop (3 afwerkingen meegeleverd) |
| 2. Alba-stop* | 10. Schroeven van 28,6 mm | 17. Vibratiebestendige Y-pijpbevestiging | 26. Schroefdraadverbinding |
| 3. Geluiddemper voor gootsteen | 11. Borgring | 18. Veerklem | 27. Rubberen afdichting |
| 4. Gootsteenflens | 12. Onderste montagegering | 19. Steeksleutel | 28. Roestvrijstalen ring*** |
| 5. Rubberen gootsteen afdichting* | 13. Toevoerplug vaatwasser | 20. Bouten | 29. Kunststof moer |
| 6. Vezelafdichting | 14. Afdichting Y-pijp | 21. Massaschroef | 30. Luchtschakelaar met 3-aderig netsnoer** |
| 7. Reserveflens | 15. Flens | 22. EZ Connect-netsnoer | 31. 19mm-schroeven** |
| 8. Montagegering | | 23. Luchtslang** | |
| | | 24. Rozet (3 afwerkingen meegeleverd) | |

*Alleen specifieke modellen

**Inbegrepen bij Next Gen-modellen

***De optionele roestvrijstalen ring wordt gebruikt voor gootsteenopeningen groter dan 33 mm

⚠ Veiligheidsinformatie

⚠ GEVAAR

geeft een gevaarlijke situatie aan die, als deze niet wordt vermeden, zal leiden tot de dood of ernstig letsel.

⚠ WAARSCHUWING

geeft een gevaarlijke situatie aan die, als deze niet wordt vermeden, kan leiden tot de dood of ernstig letsel.

⚠ VOORZICHTIG

geeft een gevaarlijke situatie aan die, als deze niet wordt vermeden, zou kunnen leiden tot licht of matig letsel.

LET OP

VEILIGHEIDS INSTRUCTIES

wordt gebruikt om praktijken aan te duiden die geen verband houden met persoonlijk letsel.

(of vergelijkbare) borden geven specifieke veiligheidsgerelateerde instructies of procedures aan.

⚠ WAARSCHUWING Lees deze instructies zorgvuldig door. Het niet opvolgen van de installatie-, gebruiks- en onderhoudsinstructies kan leiden tot persoonlijk letsel, waterlekage of materiële schade.

⚠ WAARSCHUWING SCHOKGEVAAR

Schakel de stroom uit in de zekeringenkast voordat u met de installatie begint.

LET OP

- **Risico op materiële schade.** Gebruik geen siliconenkit op andere aansluitingen van de vermaler dan de gootsteenflens. Gebruik geen schroefdraadafdichtingsmiddelen.
- **Risico op materiële schade.** Als u een vaatwasser aansluit, **MOET** de toevoerplug van de vaatwasser worden verwijderd, omdat anders de vaatwasser kan overlopen. Zie stap 11 of 16.

Een bestaande vermalder verwijderen

Als u een **bestaande vermalder** vervangt, kunt u doorgaan met **stap 1**.

Als er **geen bestaande vermalder** is, schakelt u de stroom uit bij de stroomonderbreker of de zekeringenkast, ontkoppelt u de afvoer van de gootsteen en gaat u verder met **stap 8**.

1. Schakel de stroom uit bij de stroomonderbreker of de zekeringenkast. Ontkoppel de sifon van de afvalafvoerbuïs. Koppel de vaatwasser los als deze is aangesloten op de vermalder.
2. Ondersteun de vermalder, steek het uiteinde van (19) in de rechterzijde van het bevestigingssysteem en draai. De vermalder zal vrij vallen.

⚠ WAARSCHUWING VALGEVAAR

3. Koppel het snoer los, verwijder de unit. Het bestaande netsnoer mag niet opnieuw worden gebruikt. Er moet een InSinkErator EZ Connect-netsnoer worden gebruikt. Ga door met **stap 4**.

Gootsteenbevestiging verwijderen

4. **Als het nieuwe bevestigingssysteem van de vermalder hetzelfde is**, kunt u ervoor kiezen om verder te gaan met **stap 11**.
Opmerking: Voor gootstenen die dikker zijn dan 9,5 mm, moet u de bestaande schroeven van 38,1 mm (9) vervangen door schroeven van 28,6 mm (10). Zie **stap 11**.
Gebruik een platte schroevendraaier om de 3 schroeven van de montageconstructie los te draaien.
5. Wrik los met een platte schroevendraaier (11).
6. Verwijder de flens van de gootsteen. Verwijder oude pakking of plamuur van de gootsteen met een plamuurmes.

De gootsteenflens installeren

- 7.1 Voor modellen met een rubberen pakking: (4) over (5*) aanbrengen en stevig in de gootsteenopening plaatsen.

LET OP

Materiële schade. Risico op waterlekage op lange/korte termijn indien niet correct gemonteerd.

**Alleen voor specifieke modellen.*

- 7.2 Voor modellen zonder rubberen pakking: Breng rondom gelijkmatig een druppel siliconenkit aan (4).
(4) stevig in de gootsteenafvoer drukken.

LET OP

Materiële schade. Risico op waterlekage op lange/korte termijn indien niet correct gemonteerd.

Montageconstructie bevestigen

8. Plaats een gewicht, zoals de vermalder, op de flens van de gootsteen om deze op zijn plaats te houden. Gebruik een handdoek om krassen op de gootsteen te voorkomen.
9. Breng (6), (7) en (8) in. Houd de onderdelen tijdens het inbrengen op hun plaats (11).
Trek (11) open en druk stevig aan totdat hij vastklikt.

10. Draai (9) gelijkmatig en stevig vast tegen de steunflens. Gebruik (10) als de gootsteen meer dan 9,5 mm dik is.

Als de gootsteen dikker is dan 19 mm, is een verlengde gootsteenflens (FLG-SSLG) vereist, deze is afzonderlijk verkrijgbaar.



Voor **model S460** Ga bij gebruik van de vaatwasser verbinding door naar **stap 11**.

Voor **model S460** Als er **GEEN** vaatwasser wordt aangesloten, gaat u door naar **stap 12**.

Toevoerplug vaatwasser verwijderen (model S460)

BELANGRIJK: Alleen bij aansluiting van een vaatwasser

LET OP

Als de vaatwasser wordt aangesloten zonder de toevoerplug van de vaatwasser te verwijderen, kan de vaatwasser overstromen.

11. Als u een vaatwasser aansluit, verwijdert u de toevoerplug van de vaatwasser.

LET OP

De toevoerplug van de vaatwasser kan niet worden vervangen als deze er eenmaal is uitgeslagen. Draai de vermalder op zijn kant en klop de aftapplug eruit met een schroevendraaier. Verwijder de plug met een tang uit het binnenste van de vermalder.

Luchtslang aansluiten op de vermalder (model S460)

12. Duw het ene uiteinde van de luchtslang (23) over de luchtschakeltuit, die zich aan de onderkant van de vermalder bevindt. Ga naar **stap 15.1** of **15.2**.



Installatie van het Cover Control-accessoire:

Ga naar **Installatiehandleiding Cover Control** en voltooi de installatie. Zodra Cover Control is geïnstalleerd, gaat u naar **stap 15.1** of **15.2** om de installatie van de vermalder te voltooien.

Opmerking: Cover Control is niet overal verkrijgbaar.



Voor **alle modellen behalve S460:** Ga naar **stap 13**.

Elektrische voeding aansluiten (Next Gen-modellen)

⚠ VOORZICHTIG

Als het EZ Connect-snoer niet met de vermalder wordt meegeleverd, moet het afzonderlijk worden aangeschaft. De bestaande stroomkabel mag niet worden hergebruikt.

13. Verwijder (21) van de onderkant van de vermalder. Steek (22) in de uitsparing aan de onderkant van de vermalder.
Duw (22) naar voren om de stroom naar de vermalder aan te sluiten.
14. Installeer en draai (21) door (22) en in de onderkant van de vermalder.

Y-pijp installeren



Instructies voor het opnieuw verbinden vindt u **HIER** als u een Cover Control-accessoire hebt aangesloten.

- 15.1** Voor de meeste modellen (die met de onderdelen 14, 15 en 16):
Steek (14) in de afvoeruitlaat van de vermaler.
Zet het samenstel (15, 16) vast met (20).
- 15.2.** Voor modellen met een vibratiebestendige afvoerpijpbevestiging (die met de onderdelen 16, 17 en 18): Steek (17) in de afvoeruitlaat van de vermaler. Zet (17) vast met (20). Steek (16) in (17) en zet vast met (18).

Toevoerplug vaatwasser verwijderen (alle modellen behalve S460)

BELANGRIJK: Alleen bij aansluiting van een vaatwasser

- 16.** Steek (19) in (13) en draai 90° tegen de klok in voor verwijdering.

De vermaler verbinden met de montageconstructie

- 17.** Til de vermaler vanaf de onderkant op, hang de vermaler op door de 3 montagepijpes op (12) uit te lijnen met de opschuifhellingen op (8) en draai de vermaler lichtjes tegen de klok in.

⚠ WAARSCHUWING

Plaats uw hoofd of lichaam niet onder de vermaler; het apparaat kan omlaag vallen tijdens het verwijderen of installeren.

LET OP

Materiële schade: Risico op waterlekage op lange/korte termijn als alle drie de montagepijpes niet goed op alle opschuifhellingen zijn geplaatst en voorbij de richels op hun plaats zijn vergrendeld.

- 18.** Gebruik (19) en draai (12) totdat alle 3 de montagepijpes voorbij de richels op de opschuifhellingen vastklikken. Draai de vermaler om de afvoerbuis uit te lijnen.
- 19.** Maak het verwijderbare deel van het specificatielabel los en plaats het op een zichtbare plaats.

Scan de QR-code op het specificatielabel voor de productregistratie en aanvullende productinformatie.

De vermaler aansluiten op het leidingwerk

- 20.** Sluit de leidingen (en de vaatwasseraansluiting indien gebruikt) weer aan.

LET OP

Materiële schade: Risico op waterlekage indien niet correct gemonteerd.

Om de kans op lekken te verminderen, moet de afvoerleiding de juiste helling hebben (niet minder dan 6,4 mm verval per 0,3 m) van de vermaler naar de afvoeraansluiting, waarbij de afvoeraansluiting lager moet zijn dan de afvoer van de vermaler. Als u dit niet in aanmerking neemt, kan voortijdige corrosie of lekkage als gevolg van stilstaand water in de vermaler optreden.

Zorg er bij vermalers die zijn uitgerust met een Anti-Vibration Tailpipe Mount™ voor dat de bevestiging van de afvoerpijp niet verbogen is. Mogelijk moet u de buis inkorten zodat hij goed past.

Definitieve installatie

- 21.** Indien een andere afwerking gewenst is:
Draai (24) linksom om de bestaande afwerking (24) en (25) van (26) te verwijderen. Installeer een andere afwerking (24) en (25) op (26) door (24) met de klok mee te draaien en vast te zetten.
- 22.** Monteer het samenstel (24, 25, 26) door een standaard gootsteenopening.
OF
Monteer het samenstel (24, 25, 26) door het aanrechtblad door een gat met een diameter van 33 mm te boren. Plaats (27) tussen het samenstel (24, 25, 26) en de bovenkant van het aanrechtblad. Draai (29) vast onder het aanrechtblad om een waterdichte afsluiting te waarborgen.
** De optionele (28) wordt gebruikt voor gootsteenopeningen groter dan 33 mm. Plaats deze tussen het aanrechtblad en (27).
- 23.** Plaats het resterende uiteinde van (22) bij model Next Gen of (23) bij model S460 in de onderkant van (26).
Bij model S460 stekker in de wandcontactdoos steken.



Voor alle modellen behalve S460: Ga naar stap 24.

- 24.** Monteer (30) stevig met (31) op een kastwand binnen 900 mm van de vermaler en de contactdoos.
- 25.** Bevestig (23) op de bodem van (30).
Steek (30) in de contactdoos.

Op lekkage controleren

- 26.1** Om te testen op lekkages, plaatst u (3) in (4) en drukt u het geheel gelijkmatig naar beneden totdat het vastklikt. Steek (1) in de gootsteenopening, vul de gootsteen met water, verwijder (1) om het water af te laten lopen en kijk onder de gootsteen of er water lekt. Schakel de stroom weer in bij de stroomonderbreker of de zekeringenkast.

Controleer op lekkages/de juiste werking (Alba-stop)*

- 26.2** Om te testen op lekkages, plaatst u (3) in (4) en drukt u het geheel gelijkmatig naar beneden totdat het vastklikt. Steek (2) in de gootsteenopening, vul de gootsteen met water, til (2) op om de afvoer te openen en het water weg te laten lopen. Kijk dan onder de gootsteen of er water lekt. Schakel de stroom weer in bij de stroomonderbreker of de zekeringenkast.
Om de vermaler met de Alba-stop te gebruiken, plaatst u langzaam voedselresten in de vermaler en zet u (2) rechtop (zodat het water er doorheen kan lopen) om lawaai en het mogelijk uitwerpen van materiaal tijdens het malen tot een minimum te beperken.
Nadat het malen is voltooid, schakelt u de vermaler uit en laat u het water een paar seconden lopen om de afvoerleiding door te spoelen. (2) fungeert ook als stop in de onderste stand.

BELANGRIJKE VEILIGHEIDSINSTRUCTIES

INSTRUCTIES MET BETREKKING TOT HET RISICO OP BRAND, ELEKTRISCHE SCHOKKEN, PERSOONLIJK LETSEL OF SCHADE AAN EIGENDOM

AARDINGSINSTRUCTIES

Voor alle geaarde vermalers met snoer:

Deze vermaler moet geaard zijn om het risico van een elektrische schok in het geval van een storing of uitval te verminderen. Aarding biedt een weg van de minste weerstand voor elektrische stroom. Gebruik van een InSinkErator EZ Connect-netsnoer is vereist. De stekker moet in een stopcontact worden gestoken dat correct is geïnstalleerd en geaard in overeenstemming met alle lokale wetten en voorschriften.

⚠ WAARSCHUWING

Onjuiste aansluiting van de aardgeleider van de apparatuur kan leiden tot gevaar van een elektrische schok. Neem contact op met een gekwalificeerde elektricien of monteur als u twijfelt of de vermaler correct is geaard. Als het meegeleverde EZ Connect-netsnoer niet in het stopcontact past, breng dan geen wijzigingen aan de stekker aan en probeer de stekker niet met geweld in het stopcontact te steken. Laat een geschikt stopcontact installeren door een gekwalificeerde elektricien.

- Deze vermaler moet goed geaard zijn.
- Bevestig de aarddraad niet aan de gastoevoerleiding.
- Sluit de stroom af voordat u de vermaler installeert of onderhoudt.
- Het InSinkErator EZ Connect-netsnoer moet worden verbonden met een geaard stopcontact met 3 gaten.
- De volledige bedrading moet voldoen aan de plaatselijke elektriciteitsvoorschriften.
- Sluit de elektrische stroom niet opnieuw aan op het hoofdservicepaneel totdat de juiste aarding is geïnstalleerd.

LET OP

- Gebruik geen siliconenkit op een andere aansluiting van de vermaler dan de gootsteenflens. Gebruik geen schroefdraafdichtingsmiddelen. Deze kunnen de vermaler beschadigen en materiële schade veroorzaken.
- Voor modellen die zijn uitgerust met de Anti-Vibration Tailpipe Mount™, vervalt de garantie als de meegeleverde veerbelastingsslangkleem niet wordt gebruikt.
- Voor een juiste afvoer en ter voorkoming van stilstaand water in de vermaler bij gebruik van een afvoerbuis met rechte pijp, moet de buisaansluiting tegenover de vermaler lager zijn en niet hoger dan de afvoer van de vermaler.

⚠ WAARSCHUWING-Bij gebruik van elektrische apparaten moeten de basisvoorzorgsmaatregelen altijd worden opgevolgd, waaronder:

- Lees alle instructies voordat u het apparaat gebruikt.
- Om het risico op letsel te verminderen, is nauwlettend toezicht vereist wanneer een apparaat in de buurt van kinderen wordt gebruikt.
- Steek geen vingers of handen in de vermaler.
- Zet de aan/uit-schakelaar in de uit-stand voordat u probeert een storing te verhelpen of een voorwerp uit de vermaler wilt verwijderen.
- Gebruik de steekleutel wanneer u probeert een verstopping in een vermaler vrij te maken.
- Gebruik een tang of tang met lange steel wanneer u probeert voorwerpen uit een vermaler te verwijderen.
- Gooi het volgende niet in een vermaler: schelpen van mosselen of oesters, bijtende afvoerreinigers of soortgelijke producten, glas, porselein of plastic, metaal (zoals flessendoppen, staalkogels, bliken of keukengerie), heet vet of andere hete vloeistoffen.
- Wanneer u de vermaler niet gebruikt, laat u de stop op zijn plaats om het risico te verkleinen dat er voorwerpen in de vermaler vallen.
- Dit product is ontworpen voor het verwijderen van normaal huishoudelijk voedselafval; andere materialen dan voedselresten die in de vermaler terechtkomen kunnen persoonlijk letsel en/of materiële schade veroorzaken.
- Gooi het volgende niet in de vermaler: verf, oplosmiddelen, huishoudelijke schoonmaakmiddelen en chemicaliën, vloeistoffen voor auto's, plastic verpakkingsmateriaal.
- **BRANDGEVAAR:** Bewaar geen ontvlambare voorwerpen zoals voden, papier of spuitbussen in de buurt van de vermaler. Bewaar of gebruik geen benzine of andere brandbare dampen en vloeistoffen in de buurt van de vermaler.
- **LEKGEVAAR:** Inspecteer de vermaler en de buisfittingen regelmatig op lekkages, die materiële schade kunnen veroorzaken en tot persoonlijk letsel kunnen leiden.

GEBRUIKSAANWIJZING* (BEWAAR DEZE INSTRUCTIES)

1. Verwijder de stop van de gootsteenopening en laat koud water lopen.
2. Schakel de vermaler in.
3. Plaats voedselresten langzaam in de vermaler.
4. Nadat het malen is voltooid, schakelt u de vermaler uit en laat u 10-15 seconden water stromen om de afvoerleiding door te spoelen.

INSTRUCTIES MET BETREKKING TOT HET RISICO OP BRAND, ELEKTRISCHE SCHOKKEN, PERSOONLIJK LETSEL OF SCHADE AAN EIGENDOM

DOEN...

- Draai eerst de kraan open en zet daarna de vermaler aan. Laat na het malen enkele seconden koud water stromen om de afvoerleiding door te spoelen.
- Maal harde materialen zoals botjes, fruitpitten en ijs. De kleine deeltjes in de maalkamers zorgen voor een schurend effect.
- Maal schillen van citrusvruchten om afvoeluchtjes te neutraliseren.
- Gebruik indien nodig een reinigingsmiddel voor vermalers, een ontvetter of een luchtverfrisser om onaangename geuren door vetophopingen te verwijderen.

LET OP

Als de vermaler niet goed wordt doorgespoeld, kan dit leiden tot schade aan de vermaler en/of schade aan eigendom.

NIET DOEN...

- Giet geen olie of vet in uw vermaler of afvoer. De olie of het vet kan zich ophopen in leidingen en afvoerstoppen veroorzaken. Doe vet in een pot of blik en gooi het in de vuilnisemmer.
- Gebruik geen heet water bij het vermalen van voedselresten. Het is OK om tussen de maalbeurten door heet water in de vermaler te laten lopen.
- Stop niet te veel groenteschillen tegelijk in de vermaler. Zet in plaats daarvan eerst de kraan open en zet de vermaler aan en voer de schillen vervolgens geleidelijk toe.*
- Maal geen grote hoeveelheden eierschalen of vezelig materiaal zoals maiskolven, artisjokken e.d. om mogelijke verstopping van de afvoer te voorkomen.
- Schakel de vermaler pas uit als het malen is voltooid en u alleen het geluid van de motor en het water hoort.
*Cover Control-gebruikers dienen de instructiehandleiding van Cover Control te raadplegen.

ONDERHOUDSINSTRUCTIES VOOR DE GEBRUIKER

VERMALER REINIGEN

Na verloop van tijd kunnen voedseldeeltjes zich ophopen in de maalkamer en de geluiddemper. Luchtjes uit de vermaler zijn meestal een teken voor een ophoping van voedselresten.

Om de vermaler te reinigen:

1. Plaats de stop in de gootsteenopening en vul de gootsteen voor de helft met warm water.
2. Maak een oplossing van zuiveringszout en water. Schakel de vermaler in en verwijder tegelijkertijd de stop van de afvoer om losse deeltjes weg te spoelen.
3. Verwijder de geluiddemper van de afvoer en reinig deze met de hand of in de vaatwasser. Gebruik de vermaler niet zolang de geluiddemper niet is aangebracht.

EEN OPSTOPPING IN DE VERMALER VERHELPEN

Als de motor stopt terwijl de vermaler in gebruik is, kan de vermaler zijn vastgelopen. Om de storing te verhelpen:

1. Schakel de vermaler uit en draai de kraan dicht.
2. Steek het ene uiteinde van de steeksleutel in het middelste gat aan de onderkant van de vermaler. Beweeg de steeksleutel heen en weer totdat hij een volledige omwenteling maakt. Verwijder de steeksleutel.
3. Reik met een tang in de vermaler en verwijder object(en).

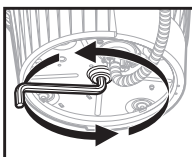

4.1



De vermaler is voorzien van een automatische overbelastingsschakelaar. Laat de vermaler maximaal 20 minuten afkoelen voordat u hem weer inschakelt. (Als de motor niet werkt, controleer dan het servicepaneel op geactiveerde stroomonderbrekers of gesprongen zekeringen).

4.2



Laat de motor van de vermaler 3 - 5 minuten afkoelen en druk vervolgens lichtjes op de rode resetknop aan de onderkant van de vermaler. (Als de motor niet werkt, controleer dan het servicepaneel op geactiveerde stroomonderbrekers of gesprongen zekeringen.)

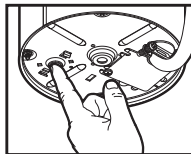

Informatie over de garantie (garantietermijn in jaren*)

Het serienummer van het apparaat en de installatiedatum bepalen de garantie. U hebt wellicht een aankoop- of installatiebewijs nodig om de status van uw garantie te verifiëren.

Registreer uw product op <http://www.insinkerator-worldwide.com> om te zien of u in aanmerking komt voor een uitgebreid(ere) aanbod. De garantietermijn varieert per regio.

SERVICE

Neem voor service contact op met een door InSinkErator erkend servicecentrum of uw dealer. De garantie vervalt als u uw vermaler na installatie verwijderd en zelf probeert te repareren, of als u de vermaler gebruikt voor commerciële doeleinden.

Model en garantietermijn vindt u in onderstaande tabel.

Model	EU	Mexico	Brazilië	Zuid-Korea	India
S460 SR/EC/RC	2	2	2		
Premium 550 SR	3	3	3	3	3
Premium 700 SR	4	4	4		
Evolution Plus 750 SR	5	5	5	5	5
Evolution Plus 1000 SR	6	6	6	6	
Premium 550 EC	2				
Premium 700 EC	2				
Evolution Plus 750 EC	3				
Evolution Plus 1000 EC	4				
Premium 550 RC	2				
Premium 700 RC	3				
Evolution Plus 750 RC	4				
Evolution Plus 1000 RC	5				

Küchenabfallentsorger

Installationsanleitung



Scannen Sie den QR-Code, um das Installationsvideo anzusehen.

in sink erator

©2023 Alle Rechte vorbehalten.

Abmessungen

Für U-förmiges Abflussrohr

*Abstand vom Boden des Beckens bis zur Mittellinie der Auslassöffnung. Rechnen Sie für Edelstahlbecken weitere 12,7 mm hinzu.

**Länge des Endrohrs von der Mittellinie der Auslassöffnung bis zum Ende des Endrohrs.

***Abstand zwischen Boden des Spülbeckens und Abflussrohr muss mindestens 20 cm bis 30 cm betragen.

Hinweis: Für Abmessungen des Cover Control-Modells, siehe Cover Control

Benötigtes Werkzeug und Material (nicht enthalten)



Enthalten

- | | | | |
|--------------------------|-------------------------------------|----------------------------------------------|--------------------------------------------------|
| 1. Beckenverschluss | 9. 38,1-mm-Schrauben | 17. Anti-Vibration-Halterung für Y-Stück | 25. Druckschalter (3 Ausführungen mitgeliefert) |
| 2. Alba-Stopfen* | 10. 28,6-mm-Schrauben | 18. Draht-Schlauchklemme | 26. Gehäuse mit Gewinde |
| 3. Dmpfmanschette | 11. Sprengring | 19. Sechskantschlüssel | 27. Gummidichtung |
| 4. Beckenflansch | 12. Unterer Halterungsring | 20. Schrauben | 28. Edelstahl-Unterlegscheibe*** |
| 5. Gummi-Beckendichtung* | 13. Spülmaschinen-Zuleitungsstopfen | 21. Masseschraube | 29. Kunststoffmutter |
| 6. Fiberdichtung | 14. Y-Stück-Dichtung | 22. EZ Connect-Stromkabel | 30. Druckluftschalter mit 3-adrigem Stromkabel** |
| 7. Sicherungsflansch | 15. Flansch | 23. Luftschlauch** | 31. 19-mm-Schrauben** |
| 8. Halterungsring | 16. Y-Stück | 24. Einfassung (3 Ausführungen mitgeliefert) | |

*Nur bestimmte Modelle

**Bei Next Gen-Modellen mitgeliefert

***Die optionale Edelstahl-Unterlegscheibe wird für Beckenbohrlöchern größer als 33 mm verwendet

*! * Sicherheitshinweise

- ⚠ GEFAHR** zeigt eine Gefahrenquelle an, die bei Nichtvermeidung zum Tod oder zu schweren Verletzungen führt.
- ⚠ WARNUNG** zeigt eine Gefahrenquelle an, die bei Nichtvermeidung zum Tod oder zu schweren Verletzungen führen kann.
- ⚠ VORSICHT** zeigt eine Gefahrenquelle an, die bei Nichtvermeidung zu leichten und mittelschweren Verletzungen führen könnte.
- HINWEIS** wird verwendet, um Praktiken anzusprechen, die nicht mit Personenschäden verbunden sind.
- SICHERHEITSANWEISUNGEN** (oder entsprechende) Zeichen zeigen spezifische sicherheitsrelevante Anleitungen oder Vorgehensweisen an.

⚠ WARNUNG Lesen Sie sich diese Anleitung sorgfältig durch. Das Nichtbefolgen der Installations-, Bedienungs- und Benutzerwartungs-Anleitungen kann zu Personenschäden, Wasseraustritt oder Sachschäden führen.

⚠ WARNUNG: STROMSCHLAGGEFAHR
Schalten Sie vor Beginn der Installation den Strom am Sicherungskasten aus.

HINWEIS

- **Risiko von Sachschäden.** Verwenden Sie keine Silikonichtmasse auf irgendeiner Entsorgerverbindung außer dem Beckenflansch. Verwenden Sie keine Gewindedichtmasse.
- **Risiko von Sachschäden.** Bei Anschluss an eine Spülmaschine **MUSS** der Spülmaschinen-Zuleitungsstopfen entfernt werden, sonst kann die Spülmaschine überlaufen. Siehe hierzu Schritt 11 oder 16.

Bestehenden Entsorger entfernen

Falls Sie einen **bestehenden Entsorger** ersetzen, fahren Sie mit **Schritt 1** fort.

Falls **kein bestehender Entsorger** vorhanden ist, schalten Sie die Stromzufuhr am Leitungsschutzschalter oder Sicherungskasten ab, trennen den Spülenablauf und machen mit **Schritt 8** weiter.

1. Schalten Sie die Stromzufuhr am Leitungsschutzschalter oder Sicherungskasten ab. Trennen Sie den Siphon vom Abfall-Abflussrohr. Falls verbunden, trennen Sie die Spülmaschine vom Entsorger.
2. Stützen Sie den Entsorger ab, stecken Sie das Ende von (19) in die rechte Befestigungslasche und drehen. Der Entsorger löst sich.

⚠️ WARNUNG: GEFAHR DURCH FALLENDE OBJEKTE

3. Trennen Sie das Stromkabel und entfernen das Gerät. Vorhandene Stromkabel dürfen nicht wiederverwendet werden. Es muss das InSinkErator EZ Connect-Stromkabel verwendet werden. Fahren Sie mit **Schritt 4** fort.

Beckenbefestigung entfernen

4. Falls die Befestigungsvorrichtung des neuen Entsorgers **identisch ist**, können Sie wahlweise auch direkt mit **Schritt 11** fortfahren.

Hinweis: Für Becken mit mehr als 9,5 mm Dicke müssen Sie die vorhandenen 38,1-mm-Schrauben (9) mit 28,6-mm-Schrauben (10) ersetzen. **Siehe Schritt 11.**

Lösen Sie die 3 Schrauben an der Befestigungsvorrichtung mit einem Schlitzschraubendreher.

5. Verwenden Sie einen Schlitzschraubendreher, um (11) abzulösen.
6. Entfernen Sie den Flansch vom Becken. Entfernen Sie die alte Dichtung oder Dichtmasse mit einem Spachtel vom Becken.

Beckenflansch installieren

- 7.1 Für Modelle mit Gummidichtung:
Stülpen Sie (4) über (5*) und führen beide fest in den Beckenablauf ein.

HINWEIS

Sachschaden. Risiko von kurz-/langfristigem Wasseraustritt bei unsachgemäßem Einbau.

*Nur für bestimmte Modelle.

- 7.2 Für Modelle ohne Gummidichtung:
Tragen Sie gleichmäßig ringförmig Silikonichtmasse um (4) auf.
Drücken Sie (4) fest in den Beckenablauf.

HINWEIS

Sachschaden. Risiko von kurz-/langfristigem Wasseraustritt bei unsachgemäßem Einbau.

Befestigungsvorrichtung anbringen

8. Legen Sie ein Gewicht, z. B. den Entsorger, auf den Beckenflansch, um diesen in Position zu halten. Legen Sie ein Handtuch unter, um Kratzer am Becken zu vermeiden.
9. Stecken Sie (6), (7) und (8) auf. Halten Sie diese fest, während Sie (11) einsetzen.
Ziehen Sie (11) auseinander und drücken ihn fest, bis er einrastet.

10. Ziehen Sie (9) gleichmäßig und fest auf dem Sicherungsflansch an. Verwenden Sie (10), falls das Becken mehr als 9,5 mm dick ist.

Falls das Becken mehr als 19 mm dick ist, wird ein separat erhältlichere Beckenflansch (FLG-SSL) benötigt.



Für **Modell S460** Falls Sie den Spülmaschinen-Anschluss benutzen, weiter mit Schritt 11.

Für **Modell S460** Falls Sie KEINE Spülmaschine anschließen, weiter mit Schritt 12.

Spülmaschinen-Zuleitungsstopfen entfernen (Modell S460)

WICHTIG: Nur bei Anschluss einer Spülmaschine

HINWEIS

Falls der Anschluss der Spülmaschine erfolgt, ohne den Zuleitungsstopfen zu entfernen, kann die Spülmaschine überlaufen.

11. Falls Sie eine Spülmaschine anschließen, entfernen Sie den Spülmaschinen-Zuleitungsstopfen.

HINWEIS

Der Spülmaschinen-Zuleitungsstopfen kann nicht mehr ersetzt werden, wenn er ausgeschlagen wurde. Drehen Sie den Entsorger auf die Seite und klopfen den Zuleitungsstopfen mit einem Schraubendreher aus. Entfernen Sie den Stopfen mit einer Zange aus dem Inneren des Entsorgers.

Luftschlauch mit Entsorger verbinden (Modell S460)

12. Schieben Sie ein Ende des Luftschlauchs (23) über die Druckluftschalter-Tülle auf der Unterseite des Entsorgers. Fahren Sie mit Schritt 15.1 oder 15.2 fort.



Installation des Cover Control-Zubehörs: Gehen Sie zur **Cover Control-Installationsanleitung** und schließen die Installation ab. Wenn Cover Control installiert wurde, fahren Sie mit 15.1 oder 15.2 fort, um die Installation des Entsorgers abzuschließen.

Hinweis: Cover Control ist nicht in allen Gebieten verfügbar.



Für **alle Modelle außer S460:** Fahren Sie mit Schritt 13 fort.

Stromversorgung anschließen (Next Gen-Modelle)

⚠️ VORSICHT

Falls kein EZ Connect-Kabel mit den Entsorger geliefert wurde, muss es separat erworben werden. Verwenden Sie keine bereits vorhandenen Stromkabel.

13. Entfernen Sie (21) von der Unterseite des Entsorgers. Führen Sie (22) in die Aussparung an der Unterseite des Entsorgers ein.
Schieben Sie (22) nach vorne, um Stromversorgung am Entsorger anzuschließen.
14. Installieren Sie (21) durch (22) hindurch in die Unterseite des Entsorgers und ziehen sie fest.

Y-Stück installieren



Fahren Sie **HIER** mit der Anleitung fort, falls Sie ein Cover Control-Zubehör installiert haben.

15.1 Für die meisten Modelle (jene mit Komponenten 14, 15 und 16):

Stecken Sie (14) in die Auslassöffnung des Entsorgers. Befestigen Sie das Bauteil (15, 16) mit (20).

15.2 Für Modelle mit Anti-Vibration Tailpipe Mount (jene mit Komponenten 16, 17 und 18):

Stecken Sie (17) in die Auslassöffnung des Entsorgers. Befestigen Sie (17) mit (20). Stecken Sie (16) in (17) und sichern es mit (18).

Spülmaschinen-Zuleitungsstopfen entfernen

(Alle Modelle außer S460)

WICHTIG: Nur bei Anschluss einer Spülmaschine

16. Stecken Sie (19) in (13) und drehen zum Entfernen 90° gegen den Uhrzeigersinn.

Entsorger mit Befestigungsvorrichtung verbinden

17. Heben Sie den Entsorger von unten und hängen ihn auf, indem Sie die 3 Halteflansche von (12) an den Aufschiebe-Rampen von (8) ausrichten und den Entsorger leicht gegen den Uhrzeigersinn drehen.

⚠ WARNUNG

Positionieren Sie sich nicht mit Körper oder Kopf unter dem Entsorger, da das Gerät während des Entfernens oder Befestigens herunterfallen könnte.

HINWEIS

Sachschaden: Risiko von kurz-/langfristigem Wasseraustritt, falls nicht alle drei Halteflansche ordentlich auf alle Aufschiebe-Rampen aufgeschoben wurden und fest hinter den Erhöhungen eingerastet sind.

18. Verwenden Sie (19), um (12) zu drehen, bis alle 3 Halteflansche hinter den Erhöhungen der Aufschiebe-Rampen einrasten. Drehen Sie den Entsorger, um ihn am Abflussrohr auszurichten.

19. Entfernen Sie den abtrennbaren Teil des Typenschildes und platzieren ihn an einem gut sichtbaren Ort.

Scannen Sie den QR-Code auf dem Typenschild für die Produktregistrierung und zusätzliche Produktinformationen.

Entsorger mit Rohrleitungen verbinden

20. Schließen Sie die Rohrleitungen wieder an (sowie die Spülmaschinenleitung, falls verwendet).

HINWEIS

Sachschaden: Risiko von Wasseraustritt bei unsachgemäßem Installieren.

Um das Risiko möglicher Lecks zu reduzieren, muss das Abflussrohr vom Entsorger zum Abwasseranschluss sachgemäß geeignet sein (mindestens 6,4 mm Gefälle pro 0,3 m Rohr), wobei der Abwasseranschluss tiefer als die Auslassöffnung des Entsorgers liegt. Bei Nichtbeachtung kann es zu vorzeitiger Korrosion oder Wasseraustritt aufgrund von stehendem Restwasser im Entsorger kommen.

Achten Sie bei Entsorgern mit Anti-Vibration Tailpipe Mount™ darauf, dass sich der Tailpipe Mount nicht durchbiegt. Gegebenenfalls müssen Sie das Rohr auf die passende Länge kürzen.

Abschließende Installation

21. Falls eine andere Ausführung bevorzugt wird: Drehen Sie (24) gegen den Uhrzeigersinn, um die vormontierte Ausführung von (24) und (25) von (26) zu entfernen. Installieren Sie eine andere Ausführung von (24) und (25) auf (26) und drehen (24) zum Befestigen gegen den Uhrzeigersinn.

22. Montieren Sie das Bauteil (24, 25, 26) durch ein standardmäßig tiefes Beckenbohrloch.

ODER

Montieren Sie das Bauteil (24, 25, 26) durch die Arbeitsplatte, indem Sie ein Loch von 33 mm Durchmesser bohren. Platzieren Sie (27) zwischen dem Bauteil (24, 25, 26) und der Oberseite der Arbeitsplatte. Ziehen Sie (29) unter der Arbeitsplatte fest, um für einen wasserdichten Verschluss zu sorgen.

**** Die optionale Unterlegscheibe (28) wird für Beckenbohrlöcher größer als 33 mm verwendet. Platzieren Sie sie zwischen der Beckenplatte und (27).**

23. Stecken Sie das verbleibende Ende von (22) bei einem Next Gen-Modell oder (23) bei einem S460-Modell in die Unterseite von (26).

Für S460-Modelle, an der Wandsteckdose anschließen.



Für **alle Modelle außer S460:** Fahren Sie mit Schritt 24 fort.

24. Montieren Sie (30) mit (31) fest an einer Schrankwand innerhalb von 900 mm des Entsorgers und der Steckdose.

25. Verbinden Sie (23) mit der Unterseite von (30). Schließen Sie (30) an die Steckdose an.

Auf undichte Stellen prüfen

26.1 Um auf undichte Stellen zu prüfen, stecken Sie (3) in (4) und drücken gleichmäßig nach unten, bis sie einschnappt. Stecken Sie (1) in den Beckenablauf, füllen das Becken mit Wasser, lassen dann das Wasser durch Entfernen von (1) abfließen und prüfen anschließend unter dem Spülbecken auf ausgetretenes Wasser. Schalten Sie die Stromzufuhr am Sicherungskasten oder Leitungsschutzschalter wieder an.

Auf undichte Stellen/ Funktionsfähigkeit prüfen (Alba-Stopfen)*

26.2 Um auf undichte Stellen zu prüfen, stecken Sie (3) in (4) und drücken gleichmäßig nach unten, bis er einschnappt. Stecken Sie (2) in den Beckenablauf, füllen das Becken mit Wasser und lassen dann das Wasser durch Anheben von (2) abfließen. Prüfen Sie anschließend unter dem Spülbecken auf ausgetretenes Wasser. Schalten Sie die Stromzufuhr am Sicherungskasten oder Leitungsschutzschalter wieder an.

Um den Entsorger mit einem Alba-Stopfen zu benutzen, führen Sie langsam Lebensmittelreste in den Entsorger ein und bringen (2) in angehobene Position (sodass Wasser durchlaufen kann), um Geräusche und möglicherweise ausgestoßene Stückchen während des Mahlens zu minimieren.

Schalten Sie den Entsorger nach Beenden des Mahlvorgangs ab und lassen Sie einige Sekunden Wasser laufen, um das Abflussrohr nachzuspülen. (2) fungiert in heruntergedrückter Position auch als Stopfen.

WICHTIGE SICHERHEITSANWEISUNGEN

ANWEISUNG BEZIEHT SICH AUF RISIKO VON BRAND, STROMSCHLAG, PERSONEN- ODER SACHSCHÄDEN

ERDUNGSANWEISUNGEN

Für alle geerdeten Entsorger mit verbundenem Stromkabel: Der Entsorger muss geerdet werden, um das Risiko von Stromschlägen im Falle eines Defekts oder Ausfalls zu reduzieren. Erdung stellt einen Weg zur Ableitung elektrischen Stroms bereit. Es ist zwingend ein EZ Connect-Stromkabel zu verwenden. Der Stecker muss in eine Steckdose eingesteckt werden, die ordnungsgemäß installiert und gemäß aller örtlichen Normen und Vorschriften geerdet ist.

⚠️ WARNUNG

Unsaubere Anschluss des Geräte-Schutzleiters kann zum Risiko von Stromschlägen führen. Ziehen Sie einen ausgebildeten Elektriker oder Monteur hinzu, falls Sie unsicher sind, ob der Entsorger ordentlich geerdet ist. Falls das bereitgestellte EZ Connect-Stromkabel nicht mit der Steckdose kompatibel ist, versuchen Sie nicht, den Stecker zu modifizieren oder ihn mit Gewalt in die Steckdose zu pressen. Lassen Sie einen qualifizierten Elektriker eine passende Steckdose installieren.

- Dieser Entsorger muss ordnungsgemäß geerdet sein.
- Verbinden Sie den Erdleiter nicht mit der Gaszuleitung.
- Schalten Sie den Strom ab, bevor Sie den Entsorger installieren oder warten.
- Das EZ Connect-Stromkabel muss in eine 3-polige geerdete Dose gesteckt werden.
- Alle Leitungsführungen müssen den gesetzlichen Vorschriften vor Ort entsprechen.
- Stellen Sie die Stromzufuhr im Hauptschaltschrank erst dann wieder her, wenn ordnungsgemäß eine Erdung installiert ist.

HINWEIS

- Verwenden Sie keine Silikonichtmasse auf irgendeiner anderen Entsorgerverbindung außer dem Beckenflansch. Verwenden Sie keine Gewindedichtmasse. Diese können den Entsorger beschädigen und Sachschäden verursachen.
- Wird bei Modellen mit Anti-Vibration Tailpipe Mount™ die mitgelieferte Draht-Schlauchklemme nicht verwendet, erlischt der Garantieanspruch.
- Damit Wasser ordentlich abfließen kann und nicht im Entsorger steht, muss beim Verwenden eines geraden Abflussrohrs die Rohrverbindung auf der Gegenseite des Entsorgers tiefer als die Auslassöffnung des Entsorgers liegen.

⚠️ WARNUNG - Beim Verwenden elektrischer Geräte sind stets grundlegende Vorsichtsmaßnahmen zu befolgen, unter anderem:

- Lesen Sie sich alle Anleitungen durch, bevor Sie das Gerät benutzen.
- Um die Gefahr von Verletzungen zu minimieren, ist genaue Aufsicht erforderlich, wenn ein Gerät in der Nähe von Kindern verwendet wird.
- Stecken Sie nie Finger oder Hände in den Entsorger.
- Stellen Sie den Stromschalter in die Aus-Position, bevor Sie versuchen, eine Blockierung zu beseitigen oder Fremdkörper aus den Entsorger zu entfernen.
- Wenn Sie versuchen, eine Blockierung des KüchenabfallentSORGERS zu beseitigen, verwenden Sie den Sechskantschlüssel.
- Wenn Sie versuchen, Fremdkörper aus dem AbfallentSORGER zu entfernen, verwenden Sie eine Zange mit langem Griff.
- Geben Sie keines der Folgenden in den Entsorger: Muschel- oder Austernschalen, tzenze Abflussreiniger oder ähnliche Produkte, Glas, Porzellan oder Plastik, Metall (wie z. B. Flaschendeckel, Stahlschrott, Blechdosen oder Besteck), heißes Fett oder andere heiße Flüssigkeiten.
- Lassen Sie den Beckenverschluss eingesetzt, wenn der Entsorger nicht in Betrieb ist, um das Risiko zu verringern, dass Gegenstände in den Entsorger fallen.
- Dieses Produkt wurde für die Entsorgung normaler Haushaltsküchenabfälle konzipiert. Werden andere Fremdkörper als Speiseabfälle eingeführt, kann dies zu Personen- und/oder Sachschäden führen.
- Geben Sie keines der Folgenden in den Entsorger: Farbe, Lösungsmittel, Haushaltsreiniger und Chemikalien, Flüssigkeiten aus Automobilen, Plastikfolie.
- BRANDGEFAHR: Lagern Sie keine brennbaren Gegenstände wie Lappen, Papier oder Spraydosen in Entsorgern. Lagern Sie kein Benzin oder andere brennbare Dämpfe und Flüssigkeiten in der Nähe des Entsorgers.
- GEFAHR UNDICHTER STELLEN: Prüfen Sie Entsorger und Anschlussstücke regelmäßig auf undichte Stellen, da diese Sach- und Personenschaden verursachen können.

BEDIENUNGSANLEITUNG* (BEWAHREN SIE DIESE ANLEITUNG AUF)

1. Nehmen Sie den Beckenverschluss aus dem Spülbecken und lassen kaltes Wasser laufen.
2. Schalten Sie den Entsorger an.
3. Führen Sie langsam Lebensmittelreste in den Entsorger ein.
4. Schalten Sie den Entsorger nach Ende des Mahlvorgangs aus und lassen Sie 10-15 Sekunden Wasser laufen, um das Abflussrohr nachzuspülen.

ANWEISUNGEN BEZIEHEN SICH AUF RISIKO VON BRAND, STROMSCHLAG, PERSONEN- ODER SACHSCHÄDEN

WIR EMPFEHLEN:

- Lassen Sie kaltes Wasser laufen und schalten dann den Entsorger an. Lassen Sie das kalte Wasser nach Ende des Mahlvorgangs noch einige Sekunden laufen, um das Abflussrohr nachzuspülen.
- Mahlen Sie hartes Material wie kleine Knochen, Obstkerne und Eis. Durch die Partikel entsteht in der Mahlkammer ein reinigender Scheuereffekt.
- Mahlen Sie Schalen von Zitrusfrüchten, um den Geruch des Abflusses aufzufrischen.
- Verwenden Sie nach Bedarf Entsorgerreinigungsmittel, Fettlöser oder geruchbekämpfende Mittel, um unangenehme Gerüche durch Fettablagerungen zu mildern.

HINWEIS

Wird der Entsorger nicht ordentlich durchgespült, kann dies zu Schäden am Entsorger und/oder Sachschäden führen.

FOLGENDES VERMEIDEN:

- Gießen Sie kein Öl oder Fett in den Entsorger oder andere Abflüsse. Es kann sich ablagern und Abflüsse verstopfen. Füllen Sie Öl in ein Glas oder einen Behälter und entsorgen es im Restmüll.
- Verwenden Sie beim Mahlen von Essensresten kein heißes Wasser. Es ist unbedenklich, zwischen Mahlvorgängen heißes Wasser in den Entsorger fließen zu lassen.
- Füllen Sie den Entsorger nicht mit großen Mengen an Gemüseschalen auf einmal. Machen Sie stattdessen zuerst das Wasser und den Entsorger an und führen die Schalen nach und nach ein.*
- Mahlen Sie keine großen Mengen an Eierschalen oder faserigem Material wie Maiskolben, Artischocke etc., um eine mögliche Verstopfung des Ausflusses zu vermeiden.
- Schalten Sie den Entsorger nicht aus, bis der Mahlvorgang beendet ist und nur das Geräusch von Motor und Wasser zu hören ist.
*Benutzer von Cover Control lesen bitte die Cover Control-Bedienungsanleitung durch.

WARTUNGSANLEITUNG FÜR BENUTZER

ENTSORGER REINIGEN

Mit der Zeit können sich Speisereste in der Mahlkammer und Schutzmanschette ansammeln. Geruchsbildung im Entsorger ist meist ein Zeichen von Restablagerungen.

Achten Sie darauf, das Entsorgerstromkabel vor jeglichen Wartungsarbeiten vom Strom zu trennen.

Um den Entsorger zu reinigen:

1. Setzen Sie den Beckenverschluss in den Beckenablauf und füllen das Becken halb voll mit warmem Wasser.
2. Mischen Sie Backpulver in das Wasser. Schalten Sie den Entsorger an und entfernen gleichzeitig den Beckenverschluss, um lose Rückstände wegzuspülen.
3. Entfernen Sie die Dichtungsmanschette und reinigen diese von Hand oder in der Spülmaschine. Benutzen Sie den Entsorger nicht ohne eingelegte Dichtungsmanschette.

BLOCKIERUNGEN BEHEBEN

Falls sich der Motor während der Benutzung des Entsorgers abschaltet, ist das Gerät möglicherweise blockiert. Um die Blockierung zu beheben:

1. Schalten Sie Entsorger und Wasser aus.
2. Stecken Sie ein Ende des Sechskantschlüssels in das mittlere Loch an der Unterseite des Entsorgers. Bewegen Sie den Sechskantschlüssel hin und her, bis Sie eine ganze Umdrehung machen können. Entfernen Sie den Schlüssel.
3. Greifen Sie mit einer Zange in das Gerät und entfernen Sie den oder die Fremdkörper.

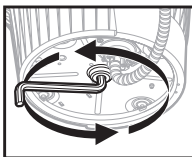

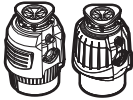
- 4.1  Der Entsorger ist mit einem automatischen Überlastschalter ausgestattet. Lassen Sie den Entsorger bis zu 20 Minuten abkühlen, bevor Sie ihn erneut anschalten. (Ist der Motor weiterhin nicht betriebsfähig, überprüfen Sie Ihre Sicherungen bzw. Stromschalter.)

- 4.2  Lassen Sie den Motor 3-5 Minuten lang abkühlen, bevor Sie den roten Überlastschalter an der Unterseite des Entsorgers leicht drücken. (Ist der Motor weiterhin nicht betriebsfähig, überprüfen Sie Ihre Sicherungen bzw. Trennschalter.)

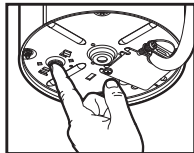

Garantieinformationen (Garantiezeitraum in Jahren*)

Die Garantie richtet sich nach der Seriennummer und dem Installationsdatum des Geräts. Um den Garantieanspruch zu überprüfen, kann die Rechnung oder der Installationsbeleg verlangt werden.

Registrieren Sie Ihr Produkt auf <http://www.insinkerator-worldwide.com>, um zu sehen, ob Sie Anspruch auf ein erweitertes Angebot haben. Der Garantiezeitraum variiert je nach Absatzgebiet.

SERVICE

Sollten Servicearbeiten notwendig werden, wenden Sie sich an ein autorisiertes InSinkErator-Kundenzentrum oder Ihren Händler. Die Garantie verfallen, falls Sie Ihren Entsorger nach der Installation entfernen und zu reparieren versuchen oder falls Sie das Gerät für kommerzielle Zwecke nutzen.

Garantiezeitraum der Modelle in Jahren entnehmen Sie bitte der nachstehenden Tabelle.

Modell	EU	MX	BR	Korea	Indien
S460 SR/EC/RC	2	2	2		
Premium 550 SR	3	3	3	3	3
Premium 700 SR	4	4	4		
Evolution Plus 750 SR	5	5	5	5	5
Evolution Plus 1000 SR	6	6	6	6	
Premium 550 EC	2				
Premium 700 EC	2				
Evolution Plus 750 EC	3				
Evolution Plus 1000 EC	4				
Premium 550 RC	2				
Premium 700 RC	3				
Evolution Plus 750 RC	4				
Evolution Plus 1000 RC	5				

Food Waste Disposer

Installation Instructions



Scan QR code to view installation video.

©2023 All rights reserved.



Dimensions

For curved discharge tube

*Distance from bottom of sink to center line of disposer outlet. Add 12.7 mm when stainless steel sinks are used.

**Length of tailpipe from center line of disposer outlet to end of tailpipe.

***Distance between bottom of sink bowl to the waste pipe to be minimum of 20 cm to 30 cm.

Note: For Cover Control Model dimensions—see Cover Control

Tools and Materials Needed (Not Included)



Includes

- | | | | |
|------------------------|---------------------------|---------------------------------|-----------------------------------------|
| 1. Stopper | 9. 38.1 mm Screws | 17. Anti-Vibration Y-Pipe Mount | 25. Push Button (3 finishes provided) |
| 2. Alba Stopper* | 10. 28.6 mm Screws | 18. Spring Clamp | 26. Threaded Body |
| 3. Sink Baffle | 11. Snap Ring | 19. Wrenchette | 27. Rubber Gasket |
| 4. Sink Flange | 12. Lower Mounting Ring | 20. Bolts | 28. Stainless Steel Washer*** |
| 5. Rubber Sink Gasket* | 13. Dishwasher Inlet Plug | 21. Ground Screw | 29. Plastic Nut |
| 6. Fiber Gasket | 14. Y-Pipe Gasket | 22. EZ Connect Power Cord | 30. Air Switch with 3-wire Power Cord** |
| 7. Backup Flange | 15. Flange | 23. Air Tube** | 31. 19 mm screws** |
| 8. Mounting Ring | 16. Y-Pipe | 24. Bezel (3 finishes provided) | |

*Specific models only

**Included with Next Gen models

***The optional stainless steel washer is used for sink openings larger than 33 mm

⚠ Safety Information

- ⚠ DANGER** indicates a hazardous situation which, if not avoided, will result in death or serious injury.
- ⚠ WARNING** indicates a hazardous situation which, if not avoided, can result in death or serious injury.
- ⚠ CAUTION** indicates a hazardous situation which, if not avoided, could result in minor or moderate injury.
- NOTICE** is used to address practices not related to personal injury.
- SAFETY INSTRUCTIONS** (or equivalent) signs indicate specific safety related instructions or procedures.

⚠ WARNING Read these instructions carefully. Failure to follow the Installation, Operating and User-Maintenance Instructions may result in personal injury, water leaks, or property damage.

⚠ WARNING SHOCK HAZARD
Turn off electric power at fuse box before beginning installation.

NOTICE

- **Risk of property damage.** Do not use silicone caulk on any disposer connection other than the sink flange. Do not use thread sealants.
- **Risk of property damage.** If connecting a dishwasher, the dishwasher inlet plug **MUST** be removed or the dishwasher may overflow. See steps 11 or 16.

Remove Existing Disposer

If you are replacing an **Existing Disposer**, continue to **Step 1**.

If there is **No Existing Disposer**, turn off electrical power at circuit breaker or fuse box, disconnect sink drain and skip to **Step 8**.

1. Turn off electrical power at circuit breaker or fuse box. Disconnect drain trap from waste discharge tube. Disconnect dishwasher if connected to the disposer.
2. Support disposer, insert end of (19) into right side of mounting lug, and turn. Disposer will fall free.

▲ WARNING FALL HAZARD

3. Unplug cord, remove unit. Existing power cord must not be re-used. InSinkErator EZ Connect power cord must be used. Proceed to **step 4**.

Sink Mounting Removal

4. If new disposal mounting assembly is the same, you may choose to skip to **step 11**.
*Note: For sinks thicker than 9.5 mm, you will need to replace existing 38.1 mm screws (9) with 28.6 mm screws (10). See **step 11**.*
Using a flathead screwdriver, loosen the 3 screws on the mounting assembly.

5. Using a flathead screwdriver, pry off (11).
6. Remove flange from sink. Remove old gasket or plumber's putty from sink with putty knife.

Install Sink Flange

- 7.1 **For models with a rubber gasket:**
Fit (4) over (5*) and firmly place into the sink opening.

NOTICE

Property Damage. Risk of long/short term water leakage if not properly assembled.

**For specific models only.*

- 7.2 **For models without a rubber gasket:**
Evenly apply a bead of silicone caulk around (4). Press (4) firmly into sink drain.

NOTICE

Property Damage. Risk of long/short term water leakage if not properly assembled.

Attach Mounting Assembly

8. Place a weight, such as the disposer, on the sink flange to hold it in place. Use a towel to avoid scratching sink.
9. Insert (6), (7) and (8). Hold in place while inserting (11).
Pull (11) open and press firmly until it snaps into place.

10. Tighten (9) evenly and firmly against backup flange. Use (10) if sink is more than 9.5 mm thick.

If sink is thicker than 19 mm an Extended Sink Flange (FLG-SSLG) is required and sold separately.



For **S460 Model** Using the dishwasher connection go to step 11.

For **S460 Model** NOT connecting a dishwasher, continue to step 12.

Dishwasher Inlet Plug Removal (S460 Model)

IMPORTANT: Dishwasher connection only

NOTICE

If the dishwasher connection is made without removing the dishwasher inlet plug, the dishwasher may overflow.

11. If connecting a dishwasher, remove dishwasher inlet plug.

NOTICE

Dishwasher inlet plug cannot be replaced once it is knocked out. Turn disposer onto side and knock out drain plug with screwdriver. Remove plug from inside of disposer with pliers.

Connect Air Tube to Disposer (S460 Model)

12. Push one end of air tube (23) over the air switch spout which is located on the underside of the disposer. Go to step 15.1 or 15.2.



Cover Control Accessory Installation: Go to **Cover Control Installation Guide** and complete installation. Once Cover Control is installed, go to step 15.1 or 15.2 to complete disposer installation.

Note: Cover Control is not available in all markets.



For All models except S460: Go to step 13.

Connect Electrical Supply (Next Gen Models)

▲ CAUTION

If EZ Connect cord is not provided with disposer, it must be purchased separately. Do not re-use pre-existing power cord.

13. Remove (21) from bottom of disposer. Insert (22) into cut-out on bottom of disposer. Push (22) forward to connect power to disposer.
14. Install and tighten (21) through (22) and into bottom of disposer.

Installing Y-Pipe



Rejoin instructions **HERE** if you have installed a **Cover Control Accessory**.

- 15.1** For most models (those with 14, 15 and 16 components):
Insert (14) into discharge outlet of disposer.
Secure (15, 16) assembly with (20).
- 15.2** For models with Anti-vibration Tailpipe Mount (those with 16, 17 and 18 components):
Insert (17) into discharge outlet of disposer.
Secure (17) with (20). Insert (16) into (17) and secure with (18).

Dishwasher Inlet Plug Removal (All Models except S460)

IMPORTANT: Dishwasher connection only

- 16.** Insert (19) into (13) and turn 90° counter clockwise to remove.

Connect Disposer to Mounting Assembly

- 17.** Lifting disposer from the bottom, hang disposer by aligning 3 mounting tabs on (12) with slide-up ramps on (8) and slightly turn disposer counter clockwise.

⚠ WARNING

Do not position your head or body under disposer; unit could fall during removal or installation.

NOTICE

Property Damage: Risk of long/short term water leakage if all three mounting tabs are not properly engaged on all slide-up ramps and locked in place past the ridges.

- 18.** Using (19), turn (12) until all 3 mounting tabs latch over the ridges on the slide-up ramps. Rotate disposer to align the discharge tube.
- 19.** Detach removable portion of spec label and place on a visible location.

Scan QR code on spec label for product registration and additional product information.

Connect Disposer to Plumbing

- 20.** Reconnect plumbing (and dishwasher connection if used).

NOTICE

Property Damage: Risk of water leakage if not properly assembled.

To reduce the potential of leaking, the drain line must be properly pitched (not less than 6.4 mm of pitch per 0.3 meters of run) from the disposer to the drain connection, with the drain connection being lower than the disposer discharge. Failure to do so could lead to premature corrosion or leaking due to standing water left in the disposer.

For disposers equipped with an Anti-Vibration Tailpipe Mount™, make sure tailpipe mount is not flexed. You may need to trim tube for proper fit.

Final Installation

- 21.** If a different finish is preferred:
Turn (24) counter clockwise to remove existing finish (24) and (25) from (26).
Install a different finish (24) and (25) onto (26) turning (24) clockwise to secure.
- 22.** Mount (24, 25, 26) assembly through a standard sink hole.
OR
Mount (24, 25, 26) assembly through counter top by drilling 33 mm diameter hole. Place (27) between (24, 25, 26) assembly and the top of sink counter. Tighten (29) under the sink counter to ensure a watertight seal.
***The optional (28) is used for sink openings larger than 33 mm diameter. Position it between the sink counter and (27).*
- 23.** Insert remaining end of (22) Next Gen model or (23) S460 model into bottom of (26).
For S460 model, plug into wall outlet.

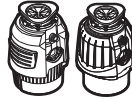

For **All models except S460:** Go to step 24.

- 24.** Mount (30) securely with (31) onto a cabinet wall within 900 mm of the disposer and electrical outlet.
- 25.** Attach (23) to bottom of (30). Plug (30) into the electrical outlet.

Check for Leaks

- 26.1** To test for leaks, insert (3) into (4), press down evenly until it snaps into place. Insert (1) into sink opening, fill sink with water, remove (1) to drain, then look under sink for leaking water. Reconnect electrical power at fuse box or circuit breaker box.

Check for Leaks/Operation (Alba Stopper)*

- 26.2** To test for leaks, insert (3) into (4), press down evenly until it snaps into place. Insert (2) into sink opening, fill sink with water, lift up (2) to open and drain. Then look under sink for leaking water. Reconnect electrical power at fuse box or circuit breaker box.

To operate disposer with Alba Stopper, slowly insert food waste into disposer and position (2) in upright position (allowing water to run through) to minimize noise and possible ejection of material while grinding.

After grinding is complete, turn disposer off and run water for a few seconds to flush drain line. (2) also acts as a stopper in the lower position.

IMPORTANT SAFETY INSTRUCTIONS

INSTRUCTIONS PERTAINING TO RISK OF FIRE, ELECTRIC SHOCK, INJURY TO PERSONS OR DAMAGE TO PROPERTY

GROUNDING INSTRUCTIONS

For all grounded, cord-connected disposers:

This disposer must be grounded to reduce the risk of electric shock in the event of a malfunction or breakdown. Grounding provides a path of least resistance for electric current. Use of InSinkErator EZ Connect power cord is required. The plug must be plugged into an outlet that is properly installed and grounded in accordance with all local codes and ordinances.

WARNING

Improper connection of the equipment-grounding conductor can result in a risk of electric shock. Check with a qualified electrician or serviceman if you are in doubt as to whether the disposer is properly grounded. If the EZ Connect power cord provided does not fit the outlet, do not modify the plug or attempt to force the plug into the outlet. Have a proper outlet installed by a qualified electrician.

- This disposer must be properly grounded.
- Do not attach ground wire to gas supply line.
- Disconnect power before installing or servicing disposer.
- EZ Connect power cord must be inserted into 3-hole grounded receptacle.
- All wiring must comply with local electrical codes.
- Do not reconnect electrical current at main service panel until proper grounds are installed.

NOTICE

- Do not use silicone caulk on any other disposer connection other than sink flange. Do not use thread sealants. These may harm disposer and cause property damage.
- For models equipped with the Anti-Vibration Tailpipe Mount™, failure to use the spring load hose clamp provided voids the warranty.
- To properly drain and prevent standing water in the disposer when utilizing a straight pipe discharge tube, the tube connection opposite the disposer outlet must be lower, not higher, than the disposer outlet.

 **WARNING**-When using electric appliances, basic precautions are always to be followed, including:

- Read all instructions before using the appliance.
- To reduce the risk of injury, close supervision is required when an appliance is used near children.
- Do not put fingers or hands into disposer.
- Turn the power switch to the off position before attempting to clear a jam or removing an object from the disposer.
- When attempting to loosen a jam in a waste disposer, use the wrenchette.
- When attempting to remove objects from a waste disposer, use long-handled tongs or pliers.
- Do not put the following into a disposer: clam or oyster shells, caustic drain cleaners or similar products, glass, china, or plastic, metal (such as bottle caps, steel shot, tin cans, or utensils), hot grease or other hot liquids.
- When not operating a disposer, leave the stopper in place to reduce the risk of objects falling into the disposer.
- This product is designed to dispose of normal household food waste; inserting materials other than food waste into disposer could cause personal injury and/or property damage.
- Do not dispose of the following in the disposer: paints, solvents, household cleaners and chemicals, automotive fluids, plastic wrap.
- **FIRE HAZARD:** Do not store flammable items such as rags, paper or aerosol cans near disposer. Do not store or use gasoline or other flammable vapours and liquids in vicinity of disposer.
- **LEAK HAZARD:** Regularly inspect disposer and plumbing fittings for leaks, which can cause property damage and could result in personal injury.

OPERATING INSTRUCTIONS*

(SAVE THESE INSTRUCTIONS)

1. Remove stopper from sink opening and run cold water.
2. Turn on disposer.
3. Slowly insert food waste into disposer.
4. After grinding is complete, turn disposer off and run water for 10-15 seconds to flush drain line.

INSTRUCTIONS PERTAINING TO RISK OF FIRE, ELECTRIC SHOCK, INJURY TO PERSONS OR DAMAGE TO PROPERTY

DO...

- First turn on cold water and then turn on the disposer. Continue running cold water for several seconds after grinding is completed to flush the drain line.
- Grind hard materials such as small bones, fruit pits, and ice. A scouring action is created by the particles inside the grind chamber.
- Grind peelings from citrus fruits to freshen up drain smells.
- Use a disposer cleaner, degreaser, or deodorizer as necessary to relieve objectionable odor caused by grease build-up.

NOTICE

Failure to flush the disposer properly may result in damage to the disposer and/or property damage.

DON'T...

- Don't pour grease or fat down your disposer or any drain. It can build up in pipes and cause drain blockages. Put grease in a jar or can and dispose in the bin.
- Don't use hot water when grinding food waste. It is OK to drain hot water into the disposer between grinding periods.
- Don't fill disposer with a lot of vegetable peels all at once. Instead, turn the water and disposer on first and then feed the peels in gradually.*
- Don't grind large amounts of egg shells or fibrous materials like corn husks, artichokes, etc., to avoid possible drain blockage.
- Don't turn off disposer until grinding is completed and only sound of motor and water is heard.
*Cover Control user should refer to the Cover Control instruction manual.

USER MAINTENANCE INSTRUCTIONS

CLEANING DISPOSER

Over time, food particles may accumulate in the grind chamber and baffle. An odor from the disposer is usually a sign of food buildup.

To clean disposer:

1. Place stopper in sink opening and fill sink halfway with warm water.
2. Mix together a solution of baking soda with water. Turn disposer on and remove stopper from sink at same time to wash away loose particles.
3. Remove Sink Baffle and clean by hand or in dishwasher. Do not operate disposer without Sink Baffle in place.

RELEASING DISPOSER JAM

If motor stops while disposer is operating, disposer may be jammed. To release jam:

1. Turn off disposer and water.
2. Insert one end of wrenchette into center hole on bottom of disposer. Work wrenchette back and forth until it turns one full revolution. Remove wrenchette.

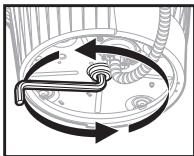

3. Reach into disposer with tongs and remove object(s).

4.1

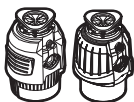

Disposer is equipped with an automatic overload switch. Allow disposer to cool for a period of up to 20 minutes before turning back on. (If motor remains inoperative, check service panel for tripped circuit breakers or blown fuses.)

4.2



Allow disposer motor to cool for 3 - 5 minutes, then lightly push red reset button on disposer bottom. (If motor remains inoperative, check service panel for tripped circuit breakers or blown fuses.)

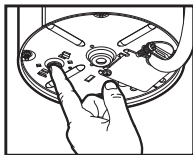

Warranty Information

(Warranty period in years*)

Warranty is determined by the unit serial number and the date of installation. Purchase or installation receipt may be required to verify warranty status.

Register your product at

<http://www.insinkerator-worldwide.com> to see if you qualify for extended offering. Warranty period varies by market.

SERVICE

If service is required, contact an InSinkEratOr Authorized Service Center or your dealer. Guarantees are void if you remove your disposer after installation and attempt to repair it, or if the disposer is used for commercial purposes.

Model and warranty year time frame is listed on chart below.

Model	EU	MX	BZ	Korean	India
S460 SR/EC/RC	2	2	2		
Premium 550 SR	3	3	3	3	3
Premium 700 SR	4	4	4		
Evolution Plus 750 SR	5	5	5	5	5
Evolution Plus 1000 SR	6	6	6	6	
Premium 550 EC	2				
Premium 700 EC	2				
Evolution Plus 750 EC	3				
Evolution Plus 1000 EC	4				
Premium 550 RC	2				
Premium 700 RC	3				
Evolution Plus 750 RC	4				
Evolution Plus 1000 RC	5				

Warranty Information

This limited warranty is provided by InSinkEratOr (InSinkEratOr or Manufacturer or we or our or us) to the original consumer owner of the InSinkEratOr product with which this limited warranty is provided (the InSinkEratOr Product), and any subsequent owner of the residence in which the Product was originally installed (Customer or you or your).

InSinkEratOr warrants to Customer that your InSinkEratOr Product will be free from material defects in materials and workmanship, subject to the exclusions described below, for the Warranty Period (as stated for the relevant InSinkEratOr Product

model in this limited warranty), commencing on the later of: (a) the date your InSinkErator Product is originally installed, (b) the date of purchase, or (c) the date of manufacture as identified by your InSinkErator Product serial number. You will be required to show written documentation supporting (a) or (b). If you are unable to provide documentation supporting either (a) or (b), the Warranty Period commencement date will be determined by Manufacturer, in its sole and absolute discretion, based upon your InSinkErator Product serial number.

What is Covered

This limited warranty covers material defects in materials or workmanship, subject to the exclusions below, in InSinkErator Products used by a consumer Customer for residential use only, and includes all replacement parts and labour costs. YOUR SOLE AND EXCLUSIVE REMEDY UNDER THIS LIMITED WARRANTY SHALL BE LIMITED TO REPAIR OR REPLACEMENT OF THE INSINKERATOR PRODUCT. PROVIDED THAT IF WE DETERMINE IN OUR SOLE DISCRETION THAT NEITHER REMEDY IS PRACTICABLE, WE MAY PROVIDE YOU A REFUND OF YOUR PURCHASE PRICE OR A CREDIT TOWARDS ANOTHER INSINKERATOR PRODUCT.

What is not Covered

This limited warranty does not extend to and expressly excludes:

- Losses or damages or the inability to operate your InSinkErator Product resulting from conditions beyond the Manufacturer's control including, without limitation, accident, alteration, misuse, abuse, neglect, negligence (other than Manufacturer's), failure to install, maintain, assemble, or mount the InSinkErator Product in accordance with Manufacturer's instructions or local electrical and plumbing codes.
- Wear and tear expected to occur during the normal course of use, including without limitation, cosmetic rust, scratches, dents or comparable and reasonably expected losses or damages. In addition to the above exclusions, this limited warranty does not apply to InSinkErator Products installed in a commercial or industrial application.

No Other Express Warranty Applies

This limited warranty is the sole and exclusive warranty provided to the Customer identified above. No other express warranty, written or verbal, applies. No employee, agent, dealer, or other person is authorized to alter this limited warranty or make any other warranty on behalf of Manufacturer. The terms of this limited warranty shall not be modified by the Manufacturer, the original owner, or their respective successors or assigns.

What we will do to Correct Problems

If you have questions concerning your InSinkErator Product or how to determine when service is needed, please call InSinkErator Service & Support at +44 800389 3715, or use the link below to find your closest regional office: <https://insinkerator.emerson.com/en-us/insinkerator-worldwide> The following information must be provided as part of your warranty claim: your name, address, phone number, your InSinkErator Product model and serial number, and if necessary, upon request, written confirmation of either: (a) the date shown on your installation receipt, or (b) the date shown on your purchase receipt.

Manufacturer or its authorized service representative will determine, in its sole and absolute discretion, if your InSinkErator Product is covered under this limited warranty. You will be given the contact information for your closest authorized InSinkErator Service Center. Please contact your InSinkErator Service Center directly to receive in home warranty repair or replacement product service. Only an authorized InSinkErator service representative may provide warranty service. InSinkErator is not responsible for warranty claims arising from work performed on your InSinkErator Product by anyone other than an authorized InSinkErator service representative.

If a covered claim is made during the Warranty Period, Manufacturer will, through its authorized service representative, either repair or replace your InSinkErator Product. Cost of replacement parts or a new InSinkErator Product, are provided at no cost to you. Repair or replacement shall be determined by Manufacturer or its authorized service representative in their sole discretion. If Manufacturer determines that your InSinkErator Product must be replaced rather than repaired, the limited warranty on the replacement InSinkErator Product will be limited to the unexpired term remaining in the original Warranty Period.

Limitation of Liability

- (1) Notwithstanding any other provision of this Limited Warranty Terms, but subject to Sub-clauses (2) and (3) below, Manufacturer's and Manufacturer's Affiliates' and its and their officers', employees', agents' and sub-contractors' combined maximum aggregate liability incurred under or in connection with this Limited Warranty Terms or any collateral contract between the parties, arising in or by virtue of breach of contract, tort (including negligence), misrepresentation, breach of statutory duty, strict liability, infringement of rights or otherwise howsoever, shall in no circumstances exceed the value of the InSinkErator Product the subject of this Limited Warranty Terms.
- (2) Notwithstanding any other provision of the Limited Warranty Terms but subject to Sub-clause 3, neither Manufacturer, nor Manufacturer's Affiliates' nor its or their officers, employees, agents, or sub-contractors shall be liable under or in connection with this Limited Warranty Terms or any collateral contract for any:
 - (a) direct or indirect loss of: (i) income; (ii) actual or anticipated profits (iii) anticipated savings (iv) business (v) contracts (vi) goodwill or reputation (vii) use; or
 - (b) damage to or corruption of data; or
 - (c) indirect, special or consequential loss or damage of any kind, howsoever caused and whether arising in or by virtue of breach of contract, tort (including negligence), misrepresentation, breach of statutory duty, strict liability or infringement of rights or otherwise howsoever, whether or not such loss or damage was foreseeable or in the contemplation of the parties.
- (3) Nothing in this Limited Warranty Terms or any collateral contract shall exclude or in any way limit any liability of Manufacturer, Manufacturer's Affiliates or its or their officers, employees, agents, or sub-contractors) to the extent that such liability may not be limited or excluded as a matter of law.
- (4) SOME COUNTRIES DO NOT ALLOW THE EXCLUSION OR LIMITATION OF INCIDENTAL OR CONSEQUENTIAL DAMAGES, OR LIMITATIONS ON THE DURATION OF IMPLIED WARRANTIES OF MERCHANTABILITY OR FITNESS, SO THESE EXCLUSIONS OR LIMITATIONS MAY NOT APPLY TO YOU. THIS WARRANTY GIVES YOU SPECIFIC LEGAL RIGHTS AND YOU MAY ALSO HAVE OTHER RIGHTS, WHICH VARY, FROM COUNTRY TO COUNTRY. THE ENCLOSED WARRANTY DOES NOT REPLACE OR RESTRAIN CONSUMER RIGHTS UNDER THE LEGAL WARRANTY RIGHTS AND OBLIGATIONS.

InSinkErator UK Ltd
Suite 10, Building 6,
Croxley Park, Hatters Lane
Watford WD18 8YH
United Kingdom
Sales Telephone number: +44 (0) 1 923 297 880
Service Telephone number: +44 (0) 800 389 3715
Service email: https://customerservice_eu@whirlpool.com
EU Website: <http://www.insinkerator-worldwide.com>

InSinkErator, LLC
Whirlpool S/A
Rua Olympia Semeraro 675
Andar 1 and Sala 06 Pa
Sao Paulo, Brazil
04183-090
Website: www.insinkerator.com.br

InSinkErator LLC
Whirlpool Mexico, S. de R.L de C.V
Libramieto a Matamoros Lote 11
Reynosa, Tamaulipas, 88710 Mexico
Tel: (81) 8329 2000
Service Tel: (81)8329 2100
Website: www.insinkerator.mx

InSinkErator Middle East & Africa
Dubai, United Arab Emirates
Phone: +971 4 811800
Email: insinkerator_mea@whirlpool.com
Web: www.insinkerator.com

InSinkErator
Phone: 0120-530-47
www.insinkerator.jp

Broyeur de déchets

Instructions d'installation



Scanner le code QR pour voir une vidéo de cette installation.

©2023 Tous droits réservés.



Dimensions

Pour les tubes d'évacuation courbés

*Distance entre le fond de la cuve de l'évier et la ligne centrale de la sortie du broyeur. Ajouter 12,7 cm si un évier en inox est utilisé.

**Longueur du tuyau d'évacuation de la ligne centrale de la sortie du broyeur à l'extrémité du tuyau d'évacuation.

***La distance entre le fond de la cuve de l'évier et le tuyau d'évacuation doit être comprise au moins entre 20 cm et 30 cm.

Remarque: Pour les dimensions du modèle avec Cover Control, voir Cover Control

Outils et pièces nécessaires (non compris)



Comprend

- | | | | |
|--------------------------------|----------------------------------------|-----------------------------------------|------------------------------------------------------------------|
| 1. Bouchon | 9. Vis de 38,1 mm | 17. Montant Anti-Vibration Y-Pipe Mount | 25. Bouton-poussoir (3 finitions fournies) |
| 2. Bouchon Alba* | 10. Vis de 28,6 mm | 18. Bride ressort | 26. Corps filet |
| 3. Anti-refouleur | 11. Clip circulaire | 19. Cl de d blocage | 27. Joint en caoutchouc |
| 4. Colletterte | 12. Anneau de montage inférieur | 20. Boulons | 28. Rondelle en inox*** |
| 5. Joint d'vier en caoutchouc* | 13. Bouchon d'entrée du lave-vaisselle | 21. Vis de mise à terre | 29. crou en plastique |
| 6. Joint en fibre | 14. Joint du tuyau en Y | 22. Cordon d'alimentation EZ Connect | 30. Interrupteur pneumatique avec cordon d'alimentation 3 fils** |
| 7. Bride de retenue | 15. Bride | 23. Tuyau pneumatique** | 31. Vis de 19 mm** |
| 8. Anneau de montage | 16. Tuyau en Y | 24. Lunette (3 finitions fournies) | |

**Certains modèles seulement

***Compris dans les modèles Next Gen

***La rondelle en inox facultative est utilisée pour les ouvertures d'évier de plus de 33 mm

⚠ Informations de sécurité

⚠ DANGER

indique une situation dangereuse qui, si elle n'est pas évitée, entraînera la mort ou une blessure grave.

⚠ AVERTISSEMENT

indique une situation dangereuse qui, si elle n'est pas évitée, pourrait entraîner la mort ou une blessure grave.

⚠ ATTENTION

indique une situation dangereuse qui, si elle n'est pas évitée, pourrait entraîner une blessure mineure ou modérée.

AVIS

est utilisé pour décrire des pratiques qui ne sont pas liées à des blessures.

CONSIGNES DE SÉCURITÉ

(ou l'équivalent) indique des instructions ou des procédures concernant la sécurité spécifique.

⚠ AVERTISSEMENT Lisez ces consignes attentivement. Le non-respect des instructions d'installation, d'utilisation et d'entretien par l'utilisateur peut entraîner des blessures, des fuites d'eau ou des dommages matériels.

⚠ AVERTISSEMENT DANGER D'ÉLECTROCUTION

Couper l'alimentation électrique au boîtier de fusibles avant de commencer l'installation.

AVIS

- **Risque de dommages matériels.** Ne pas utiliser de silicone sur les raccords du broyeur, sauf sur la colletterte de l'évier. Ne pas utiliser de pâtes d'étanchéité.
- **Risque de dommages matériels.** Pour raccorder un lave-vaisselle, son bouchon d'entrée **DOIT** être retiré afin d'éviter un débordement du lave-vaisselle. Voir l'étape 11 ou 16.

Retirer le broyeur de déchets existant

En cas de remplacement d'un broyeur existant, passer l'étape 1.

En l'absence de broyeur existant, couper l'alimentation électrique au niveau du boîtier de fusibles ou du disjoncteur, et brancher le drain de l'évier et passer l'étape 8.

1. Couper l'alimentation au tableau de distribution (retirer le fusible ou actionner le disjoncteur). Déconnecter le robinet de vidange du tube d'évacuation. Déconnecter le lave-vaisselle s'il est connecté au broyeur.
2. Soutenir le broyeur, insérer l'extrémité de (19) dans le côté droit de la borne de fixation et tourner. Le broyeur se détache.

▲ MISE EN GARDE DANGER DE CHUTE

3. Débrancher le cordon et retirer le broyeur. Le cordon d'alimentation existant ne doit pas être utilisé. Le cordon EZ Connect d'InSinkErator doit être utilisé. Passer l'étape 4.

Retrait du montage de l'évier

4. Si la disposition du nouvel ensemble de montage est identique, vous pouvez choisir de passer l'étape 11.
Remarque: Pour les éviers de plus de 9,5 mm d'épaisseur, vous devrez remplacer les vis de 38,1 mm existantes (9) par des vis de 28,6 mm (10). Voir l'étape 11.
Au moyen d'un tournevis à tête plate, desserrer les 3 vis du montage de base.

5. Faire levier avec un tournevis à tête plate (11).
6. Retirer la collerette. Enlever l'ancien joint ou le mastic de plomberie usagé de l'évier au moyen d'un couteau mastic.

Installer la collerette d'évier

- 7.1 Pour les modèles avec joint en caoutchouc:
Placer (4) sur (5*) et fixer fermement dans l'ouverture de l'évier.

AVIS

Domages matériels. Un assemblage incorrect peut entraîner un risque de fuite d'eau court ou long terme.

*Pour certains modèles seulement.

- 7.2 Pour les modèles sans joint en caoutchouc:
Appliquer uniformément un filet de silicone autour de (4).
Enfoncer (4) fermement dans le drain de l'évier.

AVIS

Domages matériels. Un assemblage incorrect peut entraîner un risque de fuite d'eau court ou long terme.

Fixer l'ensemble de montage

8. Placer un poids, tel que le broyeur, sur la collerette pour la maintenir en place. Utiliser une serviette pour éviter de rayer l'évier.
9. Insérer (6), (7) et (8). Tenir l'ensemble en place pendant l'insertion de (11).
Tirer sur (11) pour l'ouvrir et presser fermement jusqu'à ce qu'il s'enclenche en position.

10. Serrer (9) uniformément et fermement contre la bride de retenue. Utiliser (10) si l'épaisseur de l'évier est supérieure à 9,5 mm.

Si l'épaisseur de l'évier est supérieure à 19 mm, une collerette allongée (FLG-SSLG), vendue séparément, est requise.



Pour le modèle S460 Utilisation du branchement du lave-vaisselle, passer l'étape 11.

Pour le modèle S460 Ne PAS raccorder un lave-vaisselle, passer l'étape 12.

Retrait du bouchon d'entrée du lave-vaisselle (modèle S460)

IMPORTANT:

En cas de branchement du lave-vaisselle seulement

AVIS

Si le raccordement du lave-vaisselle est effectué sans retirer le bouchon, le lave-vaisselle peut déborder.

11. Pour raccorder un lave-vaisselle, retirer le bouchon d'entrée du lave-vaisselle.

AVIS

Le bouchon d'entrée du lave-vaisselle ne peut pas être réinstallé une fois qu'il a été retiré. Tourner le broyeur sur le côté et retirer le bouchon de vidange à l'aide d'un tournevis. Retirer le bouchon de l'intérieur du broyeur à l'aide de pinces.

Raccordement du tuyau pneumatique au broyeur (modèle S460)

12. Insérer une extrémité du tuyau pneumatique (23) sur l'embout de l'interrupteur pneumatique intégré qui se situe sur la platine, sous le broyeur. Passer l'étape 15.1 ou 15.2.



Installation du Cover Control: Voir le Guide d'installation du Cover Control et terminer l'installation. Une fois le Cover Control installé, passer l'étape 15.1 ou 15.2 pour terminer l'installation du broyeur.

Remarque: Le Cover Control n'est pas disponible dans tous les marchés.



Pour tous les modèles à l'exception de S460: Passer l'étape 13.

Brancher l'alimentation électrique (modèles Next Gen)

▲ ATTENTION

Si le cordon EZ Connect n'est pas fourni avec le broyeur, vous devez vous en procurer un séparément. Ne pas utiliser le cordon d'alimentation pré-existant.

13. Retirer (21) du bas du broyeur.
Insérer (22) dans la découpe au fond du broyeur. Pousser (22) vers l'avant pour raccorder l'alimentation au broyeur.
14. Installer et serrer les pièces (21) (22) dans le fond du broyeur.

Installation du tuyau en Y



Lire les instructions **IC** si un **Cover Control** a été installé.

- 15.1** Pour la plupart des modèles (ceux dotés des composants 14, 15 et 16) :
Insérer (14) dans la sortie d'évacuation du broyeur. Fixer l'ensemble (15, 16) avec (20).
- 15.2** Pour les modèles avec le montant Anti-vibration Tailpipe Mount (ceux dotés des composants 16, 17 et 18) :
Insérer (17) dans la sortie d'évacuation du broyeur. Fixer (17) avec (20). Insérer (16) et (17), et fixer avec (18).

Retrait du bouchon d'entrée du lave-vaisselle

(Tous les modèles excepté le S460)

IMPORTANT : En cas de branchement du lave-vaisselle seulement

- 16.** Insérer (19) dans (13) et tourner 90° dans le sens inverse des aiguilles d'une montre.

Raccordement du broyeur à l'ensemble de montage

- 17.** En soulevant le broyeur par le fond, le suspendre en alignant les 3 languettes de montage sur (12) avec les rampes coulissantes sur (8) et tourner légèrement le broyeur dans le sens inverse des aiguilles d'une montre.

AVERTISSEMENT

Ne pas placer la tête ni le corps sous le broyeur de déchets, l'unité pourrait tomber pendant le retrait ou l'installation.

AVIS

Dommages matériels : Risque de fuite court ou long terme si les trois languettes de montage ne sont pas correctement enclenchées dans les rampes de glissement vers le haut et verrouillées en position en amont des arêtes.

- 18.** À l'aide de (19), tourner (12) jusqu'à ce que les 3 languettes de montage s'enclenchent sur les arêtes des rampes coulissantes. Tourner le broyeur pour aligner le tube d'évacuation.
- 19.** Débrancher la partie détachable de l'étiquette des spécifications et la placer dans un endroit bien visible.

Scanner le code QR figurant sur l'étiquette des spécifications pour obtenir des informations sur l'enregistrement du produit et des informations supplémentaires.

Raccordement du broyeur à la plomberie

- 20.** Rebrancher les éléments de plomberie (et le branchement du lave-vaisselle le cas échéant).

AVIS

Dommages matériels : Risque de fuite d'eau si l'assemblage n'est pas correct.

Pour réduire les risques de fuite, la conduite d'évacuation doit avoir une pente adéquate (chute d'au moins 6,4 mm sur 0,3 m) entre le broyeur et le raccord de vidange, le raccord de vidange devant se trouver plus bas que l'évacuation du broyeur. Le non-respect de cette instruction pourrait entraîner une corrosion prématurée ou des fuites en raison de la présence d'eau stagnante dans le broyeur.

Pour les broyeurs équipés du montant Anti-Vibration Tailpipe Mount™, s'assurer que le montant du tuyau d'évacuation n'est pas courbé. Il peut être nécessaire de couper le tuyau pour l'ajuster correctement.

Installation finale

- 21.** Si une autre finition est privilégiée : tourner (24) dans le sens inverse des aiguilles d'une montre pour retirer la finition existante (24) et (25) de (26). Installer une autre finition (24) et (25) sur (26) en tournant (24) dans le sens des aiguilles d'une montre pour fixer.
- 22.** Monter l'ensemble (24, 25, 26) sur un trou d'évier standard.
OU
Monter l'ensemble (24, 25, 26) sur le plan de travail en perçant un trou de 33 mm de diamètre. Placer (27) entre l'ensemble (24, 25, 26) et le haut du plan de travail de l'évier. Serrer (29) sous le plan de travail de l'évier pour garantir un joint étanche.
*** Le (28) facultatif est utilisé pour les ouvertures d'évier de plus de 33 mm de diamètre. Le placer entre le plan de travail de l'évier et (27).*
- 23.** Insérer l'extrémité restante du modèle Next Gen (22) ou du modèle S460 (23) S460 au fond du (26).
Pour le modèle S460, brancher dans la prise murale.



Pour **tous les modèles à l'exception de S460** :
Passer l'étape 24.

- 24.** Monter (30) à l'aide de (31) sur un panneau de meuble de cuisine à une distance maximale de 900 mm du broyeur de déchets et de la prise électrique.
- 25.** Fixer (23) au bas de (30).
Brancher (30) dans la prise électrique.

Vérifier l'absence de fuites

- 26.1** Pour vérifier qu'il n'y a pas de fuites, insérer (3) dans (4), enfoncer uniformément jusqu'à ce qu'elle s'enclenche en place. Insérer (1) dans l'ouverture de l'évier, remplir ce dernier d'eau, retirer (1) pour vidanger l'eau, puis regarder s'il y a des fuites d'eau sous l'évier. Répéter l'alimentation électrique au niveau du boîtier de fusibles ou du disjoncteur.

Vérifier l'absence de fuites/le fonctionnement (bouchon Alba)*

- 26.2** Pour vérifier qu'il n'y a pas de fuites, insérer (3) dans (4), enfoncer uniformément jusqu'à ce qu'elle s'enclenche en place. Insérer (2) dans l'ouverture de l'évier, remplir ce dernier d'eau, soulever (2) pour ouvrir et vidanger l'eau. Puis vérifier s'il y a des fuites d'eau sous l'évier. Répéter l'alimentation électrique au niveau du boîtier de fusibles ou du disjoncteur.

Pour utiliser le broyeur avec le bouchon Alba, insérer lentement les déchets de cuisine dans le broyeur et placer (2) en position verticale (pour le coulement de l'eau) de façon à minimiser l'éjection possible de déchets pendant le broyage.

Lorsque le broyage est terminé, arrêtez le broyeur et faites couler l'eau dans la conduite d'évacuation pendant quelques secondes pour le rincer. (2) peut également servir de bouchon lorsqu'il est mis en position basse.

CONSIGNES DE SÉCURITÉ IMPORTANTES

CONSIGNES RELATIVES AUX RISQUES D'INCENDIE, DE CHOC ÉLECTRIQUE, DE BLESSURES ET DE DOMMAGES MATÉRIELS

CONSIGNES DE MISE À LA TERRE

Pour tous les broyeurs mis à la terre et raccordés à l'aide d'un cordon d'alimentation :

Le broyeur doit être mis à la terre pour réduire le risque de choc électrique en cas de défaillance ou de panne. La mise à la terre fournit un chemin de moindre résistance au courant électrique. L'utilisation du cordon d'alimentation EZ Connect d'InSinkErator est requise. La fiche doit être branchée sur une prise qui est correctement installée et mise à la terre conformément à l'ensemble des codes et ordonnances locaux.

⚠ AVERTISSEMENT

Un branchement inadquat du conducteur de mise à la terre d'équipement peut entraîner des risques de choc électrique. En cas de doute sur la mise à la terre du broyeur, demander l'avis d'un électricien ou d'un réparateur qualifié. Si le cordon d'alimentation EZ Connect fourni ne convient pas à la prise, ne pas modifier la fiche et ne pas tenter de la forcer dans la prise; faire installer une prise appropriée par un électricien qualifié.

- Ce broyeur doit être correctement mis à la terre.
- Ne pas fixer de fil de mise à la terre au tuyau d'alimentation du gaz.
- Couper l'alimentation électrique avant d'installer ou de réparer le broyeur.
- Le cordon d'alimentation EZ Connect doit être inséré dans une prise à 3 broches mise à la terre.
- Tout le câblage utilisé doit être conforme aux codes de l'électricité locaux en vigueur.
- Ne pas remettre le courant au panneau principal avant que des conducteurs de mise à la terre ne soient installés.

AVIS

- Ne pas utiliser de silicone sur d'autres raccords du broyeur, sauf sur la collerette. Ne pas utiliser de pâtes d'étanchéité. Ces produits sont nuisibles au broyeur et peuvent causer des dommages.
- Pour les broyeurs munis d'un montant Anti-Vibration Tailpipe Mount™, le fait de ne pas utiliser la bride de tuyau ressort annulerait la garantie.
- Pour garantir un bon coulement et empêcher l'eau de stagner dans le broyeur lorsqu'un tube d'évacuation droit est utilisé, s'assurer que le raccordement du tube opposé la sortie du broyeur est situé plus bas, pas plus haut, que la sortie du broyeur.

⚠ AVERTISSEMENT-Lors de l'utilisation d'appareils électriques, des précautions importantes doivent toujours être prises, y compris :

- Lire les instructions au complet avant d'utiliser l'appareil.
- Pour réduire les risques de blessure, surveiller les enfants lorsqu'ils se trouvent à proximité d'un appareil en marche.
- Ne pas mettre les doigts ni la main dans un broyeur de déchets.
- Mettre l'interrupteur à la position d'arrêt avant de tenter de libérer un objet coincé ou de retirer un objet du broyeur.
- Pour tenter de dégager un objet coincé dans le broyeur de déchets, utiliser la clé de blocage.
- Pour retirer des objets du broyeur de déchets, utiliser des clés ou des pinces longues manches.
- Ne pas mettre les produits ou objets suivants dans le broyeur de déchets : coquilles de palourde ou d'huître, nettoyants caustiques pour drain ou produits similaires, verre, porcelaine ou plastique, métal (tel que bouchons de bouteille, morceaux de métal, boîtes de conserve ou ustensiles), graisse chaude ou autres liquides chauds.
- Lorsque le broyeur n'est pas utilisé, laisser le bouchon en place pour éviter toute chute d'objet dans le broyeur.
- Ce produit a été conçu pour disposer des déchets de cuisine. Le fait d'insérer autre chose que des déchets de cuisine dans le broyeur pourrait entraîner des blessures et/ou des dommages matériels.
- Ne pas jeter les produits suivants dans le broyeur : peintures, solvants, produits chimiques et nettoyants ménagers, fluides pour automobiles, film plastique.
- **RISQUE D'INCENDIE** : Ne pas ranger des éléments inflammables tels que des chiffons, du papier ou des matériaux à proximité du broyeur. Ne pas ranger ni utiliser de l'essence ou d'autres produits dégagant des vapeurs ou des liquides inflammables à proximité du broyeur.
- **RISQUE DE FUITE** : Inspecter régulièrement le broyeur et les raccords de plomberie pour y détecter des fuites qui peuvent entraîner des dommages matériels et des blessures corporelles.

MODE D'EMPLOI* (GARDER CES INSTRUCTIONS)

1. Enlever le bouchon de l'ouverture de l'évier et faire couler l'eau froide.
2. Allumer le broyeur.
3. Insérer lentement les déchets de cuisine dans le broyeur.
4. Une fois le broyage terminé, tendre le broyeur et faire couler l'eau dans la conduite d'évacuation pendant 10 à 15 secondes pour la rincer.

CONSIGNES RELATIVES AUX RISQUES D'INCENDIE, DE CHOC ÉLECTRIQUE, DE BLESSURES ET DE DOMMAGES MATÉRIELS

CE QUE VOUS DEVEZ FAIRE...

- Ouvrir d'abord l'eau froide, puis mettre le broyeur en marche. Continuer à faire couler l'eau froide pendant plusieurs secondes après la fin du broyage pour rincer la conduite d'vacuation.
- Broyer des objets durs tels que de petits os, des noyaux de fruits et de la glace. Une action de frottement est créée par les particules l'intérieur de la chambre de broyage.
- Broyer des pelures d'agrumes afin de rafraîchir les odeurs que dégagent le drain.
- Au besoin, utiliser un nettoyant, un dégraissant ou un désodorisant pour éliminer les mauvaises odeurs causées par l'accumulation de graisse dans le broyeur.

AVIS

Un rinçage inadéquat du broyeur peut endommager celui-ci et/ou provoquer des dommages matériels.

CE QUE VOUS NE DEVEZ PAS FAIRE...

- Ne pas verser d'huile ni de graisse dans votre broyeur ou dans n'importe quel drain. La graisse pourrait s'accumuler dans les tuyaux et entraîner un blocage du drain. Verser la graisse dans un pot ou une boîte, et la mettre au rebut.
- Ne pas utiliser d'eau chaude pendant le broyage des déchets de cuisine. Le fait de faire couler de l'eau chaude dans le broyeur entre les broyages ne nuit pas à l'appareil.
- Ne pas remplir le broyeur d'une grande quantité de pelures de légumes en une seule fois. Faire plutôt couler l'eau et allumer le broyeur, puis ajouter les pelures dans le broyeur graduellement.*
- Ne pas broyer de grandes quantités de coquilles d'œuf ou de matières fibreuses telles que des feuilles de maïs, des artichauts, etc., afin d'éviter tout blocage du tuyau.
- Ne pas tendre le broyeur avant d'avoir complètement broyé les déchets et d'entendre uniquement le bruit du moteur et de l'eau qui coule.

*Voir le Guide d'installation du Cover Control pour les instructions d'utilisation du Cover Control.

INSTRUCTIONS D'ENTRETIEN PAR L'UTILISATEUR

NETTOYAGE DU BROYEUR

La longue, des particules d'aliments peuvent s'accumuler dans la cuve de broyage et sur l'anti-refouleur. Une odeur émanant du broyeur signifie habituellement une accumulation d'aliments.

Pour nettoyer le broyeur :

1. Poser le bouchon dans l'ouverture de l'évier et remplir ce dernier moitié avec de l'eau tiède.
2. Mélanger une solution de bicarbonate de soude avec de l'eau. Allumer le broyeur et enlever le bouchon de l'évier simultanément afin d'vacuer les particules qui se sont déposées.
3. Enlever l'anti-refouleur et le nettoyer à la main ou le mettre au lave-vaisselle. Ne pas faire fonctionner le broyeur sans avoir préalablement remis en place l'anti-refouleur.

DÉBLOCAGE DU BROYEUR

Si le moteur s'arrête pendant que le broyeur fonctionne, il est possible que celui-ci soit bloqué. Pour débloquer le broyeur :

1. Tendre le broyeur et cesser de faire couler l'eau.
2. Insérer une extrémité de la clé de déblocage dans le trou central au bas du broyeur. Actionner la clé de déblocage vers l'avant et vers l'arrière jusqu'à ce qu'elle tourne d'un tour complet. Retirer la clé de déblocage.

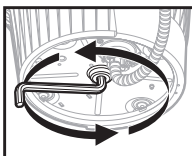

3. À l'aide de pinces, retirer tout objet du broyeur.

4.1



Le broyeur est équipé d'un interrupteur de surcharge automatique. Laisser le broyeur refroidir pendant une période pouvant atteindre 20 minutes avant de le remettre en marche. (Si le moteur continue de ne pas fonctionner, vérifier le panneau de service pour détecter tout disjoncteur déclenché ou fusible grillé).

4.2



Laisser le moteur du broyeur refroidir pendant 3 à 5 minutes, puis appuyer légèrement sur le bouton de réinitialisation rouge, la base du broyeur. (Si le moteur continue de ne pas fonctionner, vérifier le panneau de service pour détecter tout disjoncteur déclenché ou fusible grillé).

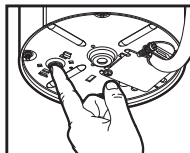

Informations de garantie (période de garantie en années*)

La garantie est définie par le numéro de série de l'unité et la date d'installation. Un reçu d'achat ou d'installation peut être requis pour vérifier l'état de la garantie.

Enregistrez votre produit sur <http://www.insinkerator-worldwide.com> pour savoir si vous êtes admissible à l'offre de garantie. La durée de garantie varie selon les marchés.

SERVICE APRÈS-VENTE

Si un service après-vente est requis, contactez un Centre de service autorisé InSinkEratör ou votre revendeur. Les garanties sont annulées si vous démontez votre broyeur après l'installation pour essayer de le réparer ou si le broyeur est utilisé à des fins commerciales.

Le modèle et la durée de la garantie sont indiqués dans le tableau ci-dessous.

Modèle	UE	MX	BZ	Corée	Inde
S460 SR/EC/RC	2	2	2		
Premium 550 SR	3	3	3	3	3
Premium 700 SR	4	4	4		
Evolution Plus 750 SR	5	5	5	5	5
Evolution Plus 1000 SR	6	6	6	6	
Premium 550 EC	2				
Premium 700 EC	2				
Evolution Plus 750 EC	3				
Evolution Plus 1000 EC	4				
Premium 550 RC	2				
Premium 700 RC	3				
Evolution Plus 750 RC	4				
Evolution Plus 1000 RC	5				

Informations sur la garantie

Cette garantie limitée est fournie par InSinkEratör (« InSinkEratör », le « Fabricant », « nous » ou « notre ») au consommateur original propriétaire du produit InSinkEratör avec lequel cette garantie limitée est fournie (le « Produit InSinkEratör ») et tout propriétaire subséquent de la résidence dans laquelle le Produit a initialement été installé (le « Client », « vous » ou « votre »).

InSinkEratör garantit au Client que votre Produit InSinkEratör sera exempt de défauts de matériaux premiers et de main d'œuvre, sous réserve des exclusions décrites ci-dessous, pendant la période de garantie (applicable au modèle de Produit InSinkEratör indiqué dans cette garantie limitée), compter de la date la plus récente entre : (a) la date d'installation originale de votre Produit InSinkEratör, (b)

la date d'achat ou (c) la date de fabrication identifi e par le num ro de s rie de votre Produit InSinkErator. Vous devez pr senter une documentation crite prouvant (a) ou (b). Si vous tes incapable de fournir un document prouvant (a) ou (b), la date de d but de la P riode de garantie sera d termin e par le Fabricant, s on enti re discr tion, selon le num ro de s rie du Produit InSinkErator.

Ce qui est couvert

Cette garantie limit e couvre les d fauts de mat riaux ou de main d' uvre, sous r serve des exclusions ci-dessous, dans les Produits InSinkErator utilis s par un Client consommateur en vertu d'un usage r sidentiel seulement et comprend toutes les pi ces de rechange et les frais de main d' uvre. VOTRE SEUL ET UNIQUE RECOURS EN VERTU DE CETTE GARANTIE LIMIT E SE LIMITE LA R PARATION OU AU REMPLACEMENT DU PRODUIT INSINKERATOR. SOUS R SERVE QUE NOUS D TERMINIONS, NOTRE SEULE DISCR TION, QU'AUUCUNE AUTRE SOLUTION N'EST POSSIBLE, NOUS POURRIONS VOUS REMBOURSER LE PRIX D'ACHAT OU VOUS ACCORDER UN AVOIR SUR UN AUTRE PRODUIT INSINKERATOR.

Ce qui n'est pas couvert

Cette garantie limit e ne couvre pas et exclut express ment :

- Les pertes ou les dommages ou l'incapacit utiliser votre Produit InSinkErator en raison de conditions ind pendantes de la volont du Fabricant, y compris sans en exclure d'autres, les accidents, les alt rations, les mauvaises utilisations, les abus, la n gligence (autre que celle du Fabricant), le d faut d'installer, de maintenir, d'assembler ou de monter le Produit InSinkErator conform ment aux consignes du Fabricant ou aux codes locaux de plomberie ou d' lectricit .
- L'usure d coulant d'une utilisation normale, y compris, sans s'y limiter, les taches de rouille, les gratignures, les bosselures et les pertes ou dommages similaires et raisonnablement attendus. En plus des exclusions ci-dessus, cette garantie limit e ne s'applique pas aux Produits InSinkErator install s dans une application commerciale ou industrielle.

Aucune autre garantie formelle ne s'applique

Cette garantie limit e est la seule et unique garantie fournie au Client identifi ci-dessus. Aucune autre garantie expresse, crite ni verbale ne s'applique. Aucun employ , agent, d positifaire ou toute autre personne n'est autoris modifier cette garantie limit e ou proposer toute autre garantie au nom du Fabricant. Les conditions de cette garantie limit e ne doivent pas tre modifi es par le Fabricant, le propri taire original ni leurs successeurs ou ayant droit respectifs.

Ce que nous nous engageons a faire pour corriger les probl mes

Si vous avez des questions concernant votre produit InSinkErator ou si vous souhaitez savoir quand un entretien est n cessaire, veuillez appeler le service d'assistance InSinkErator au +44 800389 3715, ou utilisez le lien ci-dessous pour trouver votre bureau r gional le plus proche: <https://insinkerator.emerson.com/en-us/insinkerator-worldwide> Les renseignements suivants doivent tre fournis lors de votre r clamation au titre de la garantie: votre nom, adresse, num ro de t l phone, le num ro de s rie et le mod le de votre Produit InSinkErator et si n cessaire, sur demande, une confirmation crite de: (a) la date indiqu e sur votre re u d'installation ou (b) la date indiqu e sur votre re u d'achat.

Le Fabricant ou son repr sentant de service autoris d terminent, leur enti re discr tion, si votre Produit InSinkErator est couvert en vertu de cette garantie limit e. Vous recevrez les coordonn es du centre de service InSinkErator autoris le plus proche. Veuillez contacter votre centre de service InSinkErator directement pour obtenir une r paration de garantie domicile ou un service de remplacement. Seul un repr sentant de service autoris InSinkErator peut fournir le service de garantie. InSinkErator d cline toute responsabilit pour les r clamations de garantie d coulant de travaux effectu s sur votre Produit InSinkErator par une personne autre qu'un repr sentant de service autoris InSinkErator.

Si une r clamation couverte est effectu e pendant la P riode de garantie, le Fabricant, par l'entremise de son repr sentant de service autoris , r parera ou remplacera votre Produit InSinkErator. Les co ts des pi ces de rechange ou d'un nouveau Produit InSinkErator sont offerts. La r paration ou le remplacement seront d termin s par le Fabricant ou son repr sentant de service autoris leur enti re discr tion. Si le Fabricant d termine que votre Produit InSinkErator doit tre remplac au lieu d' tre r par , la garantie limit e sur le Produit InSinkErator de rechange se limitera la dur e restante de la P riode de garantie originale.

Limite de responsabilit

- (1) Nonobstant toute autre disposition des pr sentes Conditions de Garantie limit e, mais sous r serve des paragraphes (2) et (3) ci-dessous, la responsabilit globale maximale combin e du Fabricant et de ses Affili s, ainsi que de leurs dirigeants, employ s, agents et sous-traitants, encourue en vertu ou en relation avec les pr sentes Conditions de Garantie limit e ou tout contrat collat ral entre les parties, d coulant ou en vertu d'une rupture de contrat, d'un d lit (y compris la n gligence), d'une fausse d clARATION, d'une violation d'obligation l gale, d'une responsabilit stricte, d'une violation ou autrement, ne doit en aucun cas d passer la valeur du Produit InSinkErator qui est l'objet des pr sentes Conditions de Garantie limit e.
- (2) Nonobstant toute autre disposition des Conditions de Garantie limit e, mais sous r serve du paragraphe 3, ni le Fabricant, ni ses Affili s, ni leurs dirigeants, employ s, agents ou sous-traitants ne seront responsables en vertu ou en relation avec les pr sentes Conditions de Garantie limit e ou tout contrat collat ral pour tout ce qui suit:
 - (a) perte directe ou indirecte de: (i) revenu, (ii) b n fices r els ou anticip s, (iii) conomies anticip es, (iv) affaires, (v) contrats, (vi) cote d'estime ou atteinte la r putation, (vii) utilisation ou (b) dommage ou corruption de donn es; ou
 - (c) pertes ou dommages indirects, sp ciaux ou cons cutifs de toute nature, quelle qu'en soit la cause et qu'ils surviennent en vertu d'une rupture de contrat, d'un d lit (y compris la n gligence), d'une fausse d clARATION, d'un manquement une obligation l gale, d'une responsabilit stricte ou d'une violation de droits ou autrement de quelque fa on que ce soit, que ces pertes ou ces dommages soient ou non pr visibles ou envisag s par les parties.
- (3) Rien dans les pr sentes Conditions de Garantie limit e ou dans tout contrat collat ral n'exclut ni ne limite en aucune fa on toute responsabilit du Fabricant, de ses affili s ou de leurs dirigeants, employ s, agents ou sous-traitants, dans la mesure o ce cette responsabilit ne peut pas tre limit e ni exclue par la loi.
- (4) CERTAINS PAYS N'AUTORISENT PAS L'EXCLUSION NI LA LIMITATION DES RESPONSABILIT S POUR LES DOMMAGES DIRECTS OU ACCESSOIRES OU LES LIMITES RELATIVES LA DUR E DES GARANTIES IMPLICITES DE QUALIT MARCHANDE OU DE CONFORMIT ; CES EXCLUSIONS OU LIMITES POURRAIENT DONC NE PAS S'APPLIQUER VOTRE CAS. CETTE GARANTIE VOUS CONF RE DES DROITS L GAUX SP CIFIQUES ET VOUS POUVEZ AUSSI AVOIR D'AUTRES DROITS QUI PEUVENT VARIER D'UN PAYS L'AUTRE. LA PR SENTE GARANTIE NE REMPLACE NI NE LIMITE LES DROITS DES CONSOMMATEURS EN VERTU DES DROITS ET OBLIGATIONS DE GARANTIE L GALE.